



Stato Maggiore dell'Esercito  
V Reparto Affari Generali  
Ufficio Affari Generali

# *Guida ai Soggiorni Militari*



*Estate 2011*



Benvenuti nella nuova dimensione delle basi logistiche. Nuova stagione e inedita “Guida ai Soggiorni Militari”. Una pubblicazione contenente moltissime foto, tantissime notizie e alcune curiosità, divenuta uno strumento utile e piacevole per coloro che intendono programmare le proprie vacanze sia sul territorio nazionale sia nei paesi aderenti al Comitato di Collegamento tra Organismi Sociali Militari (CLIMS).

Tutto qui? Assolutamente no. L’impegno costante dello Stato Maggiore dell’Esercito, che da alcuni anni ha messo l’utente al centro del “progetto basi logistiche”, mira al soddisfacimento di tutte le esigenze connesse con il desiderio di una vera vacanza che coinvolga tutta la famiglia. In concreto, è stata estesa a tutto il territorio nazionale la possibilità di scegliere la mezza pensione e, a seguito di apposita gara, nella quasi totalità delle basi del nord sono stati praticati prezzi più bassi. Tale beneficio sarà percepito ancora di più nella stagione estiva in quanto il sensibile ritocco dei prezzi ha interessato pure i servizi offerti dai soggiorni.

In tale quadro, si è provveduto ad estendere analoga attività contrattuale per le basi del Centro Sud e Isole (da Piane di Mocogno in giù) e quindi i prezzi procapite indicati per tali basi potrebbero subire delle variazioni legate all’andamento dell’iter di gara ancora in corso. Naturalmente, sarà cura dello Stato Maggiore mettere al corrente il personale circa i nuovi prezzi per mezzo dei Comandi o tramite il sito dedicato (completamente rinnovato e più aderente alle esigenze degli utenti).

Tuttavia, circoscrivere le innovazioni alla nuova politica dei prezzi sarebbe ingeneroso perché non considererebbe l’enorme sforzo compiuto dalla Forza Armata per rendere tutte le nostre strutture più vivibili, confortevoli e moderne.

L’auspicio è che dopo la frequentazione, al termine del vostro periodo di riposo, siate soddisfatti ed appagati ed abbiate, ritornando a casa, di nuovo voglia di una vacanza in un nostro soggiorno. Sarebbe il giusto riconoscimento per coloro che con tanto impegno lavorano nello specifico settore.

Buone vacanze e buon divertimento!

*Il Sottocapo di Stato Maggiore dell’Esercito  
(Generale di Corpo d’Armata Domenico ROSSI)*



Sardegna, Isola di Budelli.

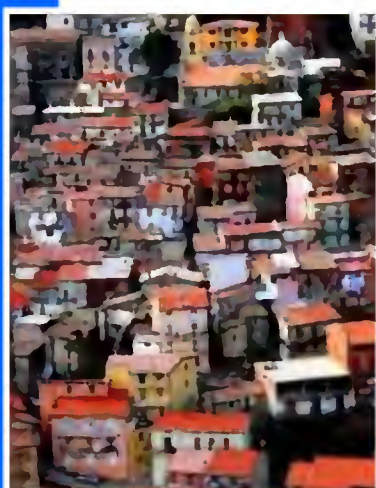
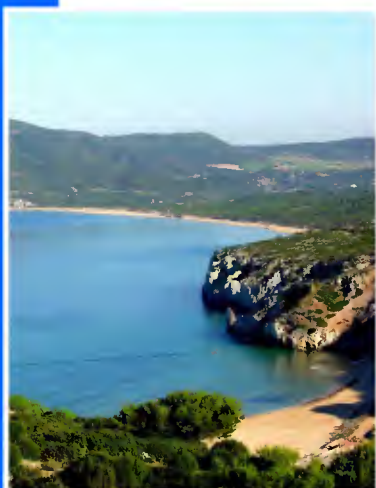
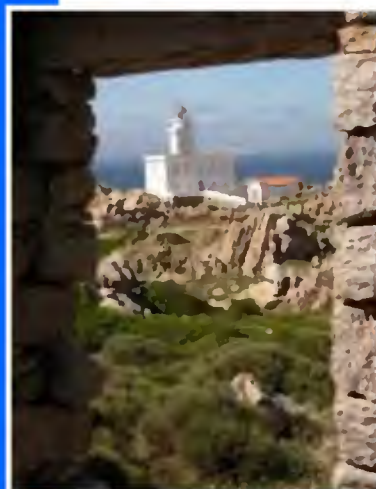
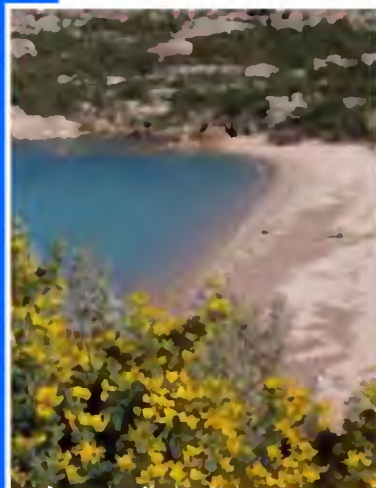

Legenda		9
<b><u>Le località italiane</u></b>		
Bardonecchia	(cod. 1)	10
Camigliatello Silano	(cod. 2)	14
Cà Vio	(cod. 3)	18
Cecina	(cod. 4)	22
Cefalù	(cod. 5)	26
Colle Isarco	(cod. 7)	30
Colle Isarco – Villa Zaza	(cod. 8)	34
Edolo	(cod. 9)	36
<i>Isola d'Elba - Val Carene</i>	(cod. 18)	40
Milano Marittima	(cod. 10)	44
Muggia	(cod. 11)	48
Palau - Barragge	(cod. 12 - 24)	52
Piane di Mocogno	(cod. 13)	56
Riva del Garda	(cod. 14)	60
Roccaraso	(cod. 15)	64
Sanremo	(cod. 16)	68
Siracusa	(cod. 23)	72
Tarvisio	(cod. 17)	76
Vallecrosia	(cod. 20)	80
<b><u>Le località estere</u></b>		
Creta	(Belgio cod. 93)	89
Le Trayas-St. Raphael	(Francia cod. 87)	90
Freyus	(Francia cod. 82)	90
Heyeres	(Francia cod. 91)	91
Biscarosse	(Francia cod. 92)	91
Garmisch-Partenkirchen	(Germania cod. 97)	92
Grunheide near-berlin	(Germania cod. 84)	92
Oeiras	(Portogallo cod. 96)	94
Oporto	(Portogallo cod. 94)	94
Porto Santo	(Portogallo cod. 75)	95
Runa	(Portogallo cod. 74)	96
Sopot	(Polonia cod. 88)	97
Praga	(R. Ceca cod. 89)	98
Virgin de Lujan	(Spagna cod.. 77)	100
Primo de Rivera	(Spagna cod.. 90)	100
Castañon de Mena	(Spagna cod.. 80)	101
Paso Alto	(Spagna cod.. 86)	101
<i>He'roes de Filipinas</i>	(Spagna cod.. 73)	102
Pollens	(Spagna cod.. 81)	102
Budapest	(Ungheria cod. 76)	104
La normativa		107
Formazione delle graduatorie		115
<b>La modulistica</b>		
Domanda di ammissione ( <u>All. "A"</u> )		117
Domanda di ammissione per altri familiari ( <u>All. "B"</u> )		121
Domanda di recupero ( <u>All. "C"</u> )		122
Domanda di ammissione ai campeggi ( <u>All. "D"</u> )		123
Domanda di ammissione ospiti esterni ( <u>All. "E"</u> )		124
Fac-simile messaggio di rinuncia al turno ( <u>All. "F"</u> )		125
Dichiarazione sostitutiva di certificazione ( <u>All. "G"</u> )		126
Application forms "CLIMS" ( <u>All. "H"</u> )		127
Suggerimenti		128

**Alla stesura della presente Guida hanno collaborato:**

- **Col. f. (G.) s.SM Paolo RAUDINO;**
- **Cap. g.(p.) RS Mario IANNI;**
- **Ten. f. (G.) RS Gianni SATTA;**
- **C le Magg. Ca. f. (G.) Federico GAMBONI;**
- **1°C le Magg. f. (G.) Giuseppe BONADDIO.**



**Sardegna, paesaggio marino.**



**BARDONECCHIA • CAMIGLIATELLO SILANO • CA' VIO • CECINA • CEFALU' • COLLE ISARCO • COLLE ISARCO-VILLA ZAZA • EDOLO • ISOLA D'ELBA - VAL CARENE • MILANO MARITTIMA • MUGGIA • PALAU - BARRAGE • PIANE DI MOCOGNO • RIVA DEL GARDA • ROCCARASO • SANREMO • SIRACUSA • TARVISIO • VALLECROSA.**

## **Scommettiamo che ti sorprende?**

Se sei curioso di natura e apprezzi le bellezze dell'Italia, ecco 20 "perle" tutte da scoprire. Sono le nostre basi logistiche, autentiche fonti di continue sorprese. La suggestione di centri storici ...il fascino dei monumenti... i sapori più invitanti e tipici dell'enogastronomia... lo stupore di eccellenze uniche. Per non parlare della spettacolarità degli eventi o delle tentazioni dello shopping...

**Scopri all'interno le nostre località,  
scopri l'Italia !!!**



**Ognuno ha nel cuore  
una grande impresa....  
La nostra passa attraverso il  
tuo benessere!**

**[www.sme.esercito.difesa.it](http://www.sme.esercito.difesa.it)**

**(clicca sul link dedicato)**

**Una vacanza su misura per tutti**



# LE TUE VACANZE A PORTATA DI CLICK



[www.sme.esercito.difesa.it](http://www.sme.esercito.difesa.it) (clicca sul link dedicato)

E' la tua finestra privilegiata sul mondo delle Basi Logistiche, uno strumento utile per le tue vacanze, facile da usare, ricco di informazioni dove scoprirai offerte vantaggiose ed informazioni che ti aiuteranno a scegliere la tua vacanza. Inoltre, potrai accedere al forum delle Basi Logistiche divenendone parte "attiva" e trovare risposte alle tue domande direttamente da chi ha già frequentato il soggiorno o dal Direttore della base stessa.

[basilog@smerag.esercito.difesa.it](mailto:basilog@smerag.esercito.difesa.it)





Calabria - Civita (CS) Gole del Raganello, a circa 70km da Camigliatello Silano

# LEGENDA

	Parcheggio Interno		Palestra
	Cinema		Piscina
	Sala lettura		Campo da Calcio
	Sala TV		Campo da Volley
	Infermeria		Campo da Tennis
	Bar		Campo da Basket
	Ristorante		Campo da Bocce
	Pizzeria		Campo da beach volley
	Solarium		Escursioni
	Discoteca		Mountain bike
	Chiesa		Ping-pong
	Area Camping		Biliardo
	Lavanderia		Area bimbi
	Area Attrezzata		Area verde
	Sala Riunioni		Spiaggia privata
	Mini Golf		Animazione
	Stanze riservate		



# Bardonecchia



Il soggiorno è situato nella località di Bardonecchia ad una altezza di 1312 m.. E' posto a circa 300 metri dalla seggiovia del Colomion, comprensorio composto da 21 impianti moderni per complessivi 100 km di piste di varia difficoltà, di cui 35 km con innevamento programmato, per soddisfare anche gli sciatori più esigenti. Durante il periodo estivo vengono organizzate proiezioni di film, spettacoli vari, mostre d'arte, serate danzate, tornei, escursioni a piedi e passeggiate in mountain bike. A queste, si aggiungono innumerevoli iniziative degli enti locali tra cui mostre fotografiche, stands di enogastronomia e mercatini dell'antiquariato. Dal soggiorno dipendono le basi logistiche di Cesana Torinese, Valtournenche e Rifugio Venini (attualmente in ristrutturazione).

10



### Curiosità

Nome abitanti:  
Bardonecchiesi

Festa patronale:  
Sant'Ippolito 13 agosto



La caserma "Tabor", sede della Base Logistica di Bardonecchia, è stata costruita fra il 1938 e il 1939 a favore di un Presidio di Artiglieria e del Genio del Regio Esercito e, fino agli inizi della Seconda Guerra Mondiale, poteva contenere circa 600 militari. Nell'attuale sala cinema c'erano le scuderie che contenevano fino a 50 quadrupedi; nell'attuale palazzina "A" dimoravano gli Ufficiali mentre nella palazzina "Mini Alloggi" di Viale della Vittoria vivevano i Sottufficiali. Dagli anni '50 alla fine degli anni '60 la struttura, prendendo il nome negli anni '70 di Sala Convegno Ufficiali, è diventata un appendice del Circolo Ufficiali dell'allora Comando Territoriale di Torino. Nel 1981, cambiò denominazione ed utilizzo divenendo a tutti gli effetti base logistico-addestrativa.





## Qualcosa in più...



### **Muoversi a Bardonecchia dimenticandosi l'auto è semplice e gratuito!**

La cittadina è attraversata da vari torrenti alpini che, a dispetto della denominazione, non vanno praticamente mai in secca. È lambita dalla Dora di Bardonecchia, affluente della Dora Riparia, che scorre appena fuori del centro abitato. Lasciatevi quindi trasportare, scoprirete sempre un posticino nuovo, un nuovo piccolo pezzo di mondo da raccontare o semplicemente concedervi un rilassante giretto di contemplazione nella natura.

Qualora lo vogliate, il traforo del Frejus vi collegherà in 15 minuti, in treno o in auto, con la Francia e le sue cittadine fortificate alpine.

### **Come raggiungere la base:**

12

#### **In macchina:**

percorrere l'autostrada Torino-Bardonecchia (uscita Bardonecchia).

#### **In Treno:**

arrivare a Torino e prendere la coincidenza per Bardonecchia (tempo stimato del viaggio 1 ora e 30 minuti).





## Periodi e Costi...



### BARDONECCHIA (TO) cod. 01

Alta Valle Susa - via Bramafan, 60  
10052 Bardonecchia  
Tel. 0122/999873 fax 0122/902125  
sotrin 1135546

#### CAPACITA' RICETTIVA

CAMERE CON SERVIZI ANNESSI				MINI ALLOGGI	
2 letti	3 letti	4 letti	5 letti	4 letti	
25	24	16	3	6	

#### TURNI STAGIONE ESTIVA 2011

1° turno	2° turno	3° turno	4° turno	5° turno	6° turno	7° turno	8° turno
CHIUSO	CHIUSO	30 giugno 12 luglio	14 luglio 26 luglio	28 luglio 9 agosto	11 agosto 23 agosto	25 agosto 6 settembre	CHIUSO

#### COSTI A PERSONA (si rimanda a pag. 84 per le particolarità)

	Mezza Pensione	Pensione completa	Pasto aggiunto ½ pensione	Mini Alloggi	Periodi inferiori a 4 gg.
Bassa stagione	22,05 €	27,80 €	6,71 €	11,50 €	oltre alle vigenti tariffe 2,00 € al giorno
Alta stagione	24,92 €	30,68 €			



# Camigliatello Silano



Il soggiorno è situato sull'altopiano della Sila Grande, ad una distanza di 37 Km da Cosenza, 3 Km da Camigliatello, 72 Km dall'aeroporto di Lamezia Terme e circa 70 Km dalle coste jonica e tirrenica. L'altopiano Silano sorge su un territorio noto principalmente per le straordinarie risorse paesaggistiche ed ambientali. Gli incantevoli boschi ricchi di flora e fauna, i diversi laghi, realizzati artificialmente, e la bellezza unica e indescrivibile del Parco Nazionale della Calabria sono gli aspetti di maggior interesse turistico della zona. Durante tutto l'anno vengono organizzate varie manifestazioni sportive e folcloristiche quali gare di pesca e di windsurf sui laghi, concorsi ippici, tornei di tennis e calcetto, competizioni sciistiche e manifestazioni tipiche silane come la sagra del fungo con stands gastronomici, dove si ha la possibilità di gustare le svariate specialità locali. A pochi chilometri dalla base sono presenti gli impianti sciistici di "Pagliata" e "Camigliatello Silano".

14



## Curiosità

Nome abitanti:  
Celichesi

Festa patronale:  
San Michele 29 settembre



Immerso nel cuore della Sila Grande, Camigliatello, si presenta ai visitatori nella sua immensa bellezza, con le sue suggestive abitazioni in legno, circondato da fitte e lussureggianti foreste di conifere e smisurate distese verdi. Importante centro turistico della Sila, dotato di molti alberghi ed infrastrutture è il luogo ideale per trascorrere delle giornate a contatto con la natura in pieno relax. Le feste, le sagre, in ogni periodo dell'anno, ravvivano le vie del paese e danno ai turisti l'opportunità di conoscere usi e costumi ormai dimenticati e di riscoprire un meraviglioso angolo della Calabria ricco di tradizioni e di storia.







## Qualcosa in più...



Nelle stagioni estive e invernali, le Ferrovie della Calabria organizzano un viaggio in treno da Camigliatello Silano a San Nicola Silvana Mansio. Si utilizzano carrozze storiche, datate 1932, al traino di locomotive a vapore. L'iniziativa è da sempre una grande attrattiva per i turisti e per gli appassionati di ferrovie, affascinati dai paesaggi che questa ferrovia attraversa.

A Camigliatello Silano, prossimo al lago Cecita, è stato realizzato un Centro scientifico-espositivo ed il Museo archeologico della Sila che accoglie tutti reperti archeologici frutto delle ricerche della Soprintendenza per i beni archeologici della Calabria.

### Come raggiungere la base:

16

#### In macchina:

dalla Salerno Reggio Calabria, uscire a Cosenza ed immettersi sulla s.s.107 Silana (Cosenza-Crotone), procedere sulla statale fino al raggiungimento dello svincolo Fago del Soldato Monte Scuro.

#### In treno:

scendere alla stazione di Cosenza e proseguire con l'autobus fino a Camigliatello Silano.





## Periodi e Costi...

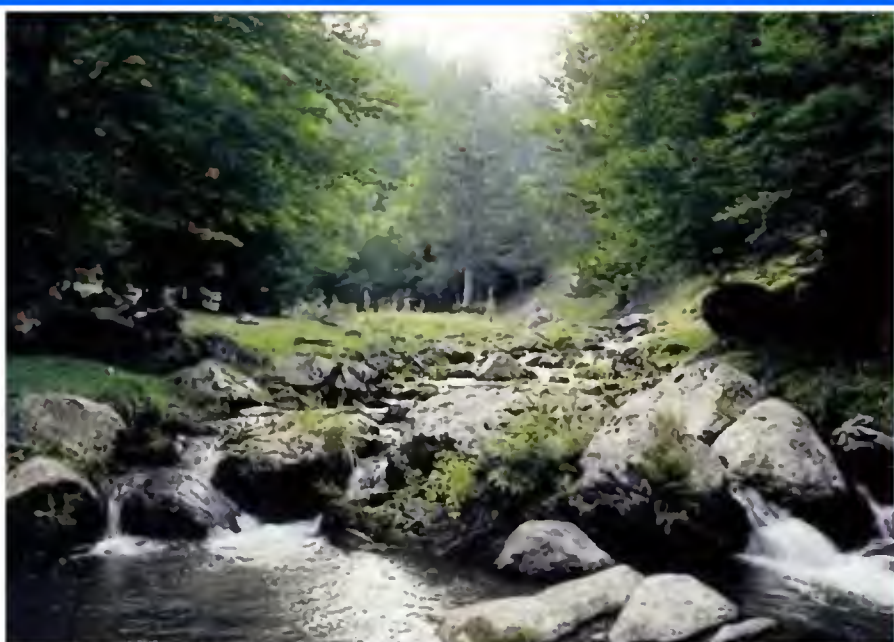

### CAMIGLIATELLO SILANO (CS) cod. 02

Altopiano Silano - 1400 m. s.l.m.  
Tel. 0984/579305 - 6

CAPACITA' RICETTIVA							
CAMERE A 2 LETTI CON SERVIZI ANNESSI							
59							
TURNI STAGIONE ESTIVA 2011							
1° turno	2° turno	3° turno	4° turno	5° turno	6° turno	7° turno	8° turno
CHIUSO	CHIUSO	30 giugno 12 luglio	14 luglio 26 luglio	28 luglio 9 agosto	11 agosto 23 agosto	25 agosto 6 settembre	CHIUSO
COSTI A PERSONA							
	Mezza Pensione	Pensione completa	Pasto aggiunto alla eventuale ½ pensione		Periodi inferiori a 4 gg.		
Bassa stagione	23,00 €	29,00 €	7,00 €		oltre alle vigenti tariffe 2,00 € al giorno		
Alta stagione	26,00 €	32,00 €	7,00 €				

17

\* i bambini fino al compimento del 2° anno di età non pagano



Il soggiorno di Cà Vio (VE) è situato nel territorio comunale di Cavallino Treporti (VE) e comprende l'intero litorale nord della penisola del Cavallino. Copre un'area 65.000 mq di macchia mediterranea tra il Camping "Dei Fiori" e il Camping "Boschetto". La spiaggia sabbiosa si trova al confine del campeggio. La struttura offre piazzole per roulotte e tende ed è dotata di bungalow. Durante il periodo di apertura vengono anche organizzate, gite in battello all'interno della laguna e concerti bandistici. Le manifestazioni principali che si svolgono in estate nella città lagunare sono: Festa del Redentore (3° week-end del mese di luglio); Festa della Canzone Veneziana (agosto); Mostra Internazionale del Cinema (agosto-settembre); Regata storica (1^ Domenica di settembre).

18



### Curiosità

Nome abitanti:  
Cavallinotti, Treportini

Festa patronale:  
San Francesco d'Assisi 4 ottobre



Uno degli eventi più importanti dell'anno è il Palio Remiero delle Contrade di Cavallino-Treporti: le 12 "Contrade" in cui è suddiviso il territorio (Faro Piave Vecchia, Cavallino, Ca' di Valle, Ca' Ballarin, Ca' Vio, Ca' Pasquali, Ca' Savio, Punta Sabbioni, Treporti, Saccagnana, Mesole e Lio Piccolo) si sfidano ogni anno in una delle tradizioni più consolidate del territorio, la voga. La seconda domenica di giugno le 12 Contrade danno luogo ad una spettacolare sfida a colpi di remo su Caorline, sfida preceduta da un Corteo acqueo e accompagnata dalle sfide tra i Campioni su gondole e Giovani su mascarete. Oltre a questo, il Palio comprende sfide di tiro con l'arco, calcetto, bocce e altre regate "minori", tornei che andranno a stabilire la Contrada vincitrice alla chiusura del Palio (settembre). L'evento ha da sempre attirato una notevole quantità di spettatori, turisti o abitanti, sempre più incuriositi da una tradizione che Cavallino-Treporti ha saputo rinverdire.





## Qualcosa in più...



Come raggiungere la base:

### 20 In macchina:

dalle Autostrade A/4 e A/27, uscire rispettivamente a Venezia Mestre e a Noventa/San Donà di Piave. Proseguire per Jesolo e quindi Cavallino-Punta Sabbioni.

### In treno/pullman:

le stazioni ferroviarie più vicine sono Mestre-Venezia e San Donà di Piave, collegate con gli autobus ATVO per Jesolo da dove partono regolari corse per Cavallino-Punta Sabbioni.

### In aereo:

gli aeroporti di Venezia e Treviso sono serviti da autobus di linea ATVO con corse per Jesolo e Cavallino-Punta Sabbioni.



Beach on Fire è uno spettacolo di fuochi d'artificio che si svolge ogni anno nel mese di agosto lungo tutto il litorale di Cavallino-Treporti. Uno spettacolo magico, capace di incantare grandi e piccini, fatto di luci e colori sfavillanti che si riflettono sull'acqua, illuminando a giorno l'arenile del litorale. Un evento che richiama migliaia di spettatori entusiasti lungo i 15 km di costa.

Lo spettacolo pirotecnico è realizzato con 12 postazioni di sparo, distribuite lungo i 15 km di spiaggia del litorale e comandate centralmente in modo sincronizzato. I fuochi d'artificio si possono ammirare dalla spiaggia del litorale che grazie alla sua curvatura naturale, offre un ottimo panorama da qualsiasi punto di osservazione, oppure dall'acqua, in barca al largo della costa.





## Periodi e Costi...



### CA' VIO (VE) cod. 03

Via delle Batterie, 2 - 30100  
Cavallino Tre Porti (VE)  
Tel. 041/966533 fax 041/966100  
sotrin 1258637

CAPACITA' RICETTIVA							
BUNGALOW – 4 letti				CAMPEGGIO			
21				200			
TURNI STAGIONE ESTIVA 2011							
<i>1° turno (solo campeggio)</i>	<i>2° turno</i>	<i>3° turno</i>	<i>4° turno</i>	<i>5° turno</i>	<i>6° turno</i>	<i>7° turno</i>	<i>8° turno</i>
2 giugno 14 giugno	16 giugno 28 giugno	30 giugno 12 luglio	14 luglio 26 luglio	28 luglio 9 agosto	11 agosto 23 agosto	25 agosto 6 settembre	CHIUSO
COSTI A PERSONA (si rimanda a pag. 84 per le particolarità)							
BUNGALOW				CAMPEGGIO			
7,59 €				6,18 €			



Il soggiorno è situato sulla foce del fiume Cecina e ha una spiaggia con sabbia di fiume a grana grossa mista a ghiaia. La spiaggia è dotata di circa 200 ombrelloni con sdraio e lettini, pattini, pedalò, canoe e un centinaio di cabine. Il soggiorno è provvisto di piscine, campo da calcio, da tennis e ping-pong. Durante il periodo di soggiorno, vengono organizzate frequentemente serate danzanti, parallelamente ad una consolidata attività di miniclub per i bambini. Completano il quadro, una serie di convenzioni con varie realtà locali per rendere più varia e piacevole la permanenza. Per tutto l'anno, specialmente nel periodo estivo, il Comune di Cecina organizza avvenimenti, manifestazioni di rilievo internazionale, feste e sagre. Inoltre, la felice posizione di Cecina permette agevoli spostamenti in località ricche di fascino e di storia quali Siena, Pisa, Volterra e Viareggio.

22



### Curiosità

Nome abitanti:  
Cecinesi

Festa patronale:  
S. Giuseppe 19 marzo



Cecina è un comune della provincia di Livorno, incastonato tra l'azzurro del mare della Costa degli Etruschi ed il verde della campagna. La città è una meta turistica apprezzata dalle famiglie per la sicurezza del suo mare e per le pinete che garantiscono serenità e svago anche ai più piccoli. A Marina di Cecina, dove il mare è limpido ed accessibile, è possibile praticare numerosi sport, passeggiare nella pineta (lunga quindici chilometri) oppure trascorrere, in tutte le stagioni, giornate all'insegna del relax e del divertimento. Ma Cecina è anche storia e cultura, come dimostrano le testimonianze etrusche e romane raccolte presso il Museo Guerrazzi e gli insediamenti della Villa di San Vincenzino.







## Qualcosa in più...



### Parco Archeologico di Cecina

Nella località di San Vincenzino si trovano i resti di una villa romana. La villa venne costruita nel I secolo a.C., con una cisterna sotterranea in cui erano convogliate le acque piovane, attraverso una rete di canali sotterranei che servivano come depuratori. Nel II e III secolo d.C. la struttura si arricchì di ambienti di rappresentanza (triclinio estivo con ninfeo, ossia una sala da pranzo utilizzata d'estate e allietata da fontane). Nel secolo successivo parte degli ambienti di abitazione furono riutilizzati per la produzione dell'olio e nel V secolo la villa venne abbandonata, per essere occupata in seguito da una necropoli con semplici sepolture. Presso l'area archeologica alcune sale espongono i reperti rinvenuti negli scavi.

### Come raggiungere la base:

24

#### In macchina:

dall'autostrada A12 in dir. sud, uscire a Rosignano Marittimo, seguire la direzione Roma, proseguire sulla SS 1, uscire a Cecina Nord e proseguire seguendo la direzione Cecina.

Da Roma prendere l'autostrada A12 direzione Civitavecchia, continuare sulla SS 1 per Grosseto, prendere l'uscita in direzione Cecina, svoltare sulla SP 14 per entrare in Cecina.

#### In treno:

stazione ferroviaria di Cecina: Linea Genova-Roma.





## Periodi e Costi...



### CECINA (LI) cod. 04

Villa Ginori – via Ginori, 100  
57023 Cecina (LI)  
Tel. 0586/620593  
sotrin 1318204/1318202



1 stanza a 4 letti

CAPACITA' RICETTIVA							
CAMERE CON SERVIZI ANNESSI							
2 letti		3 letti		4 letti		5 letti	
39		13		7		14	
TURNI STAGIONE ESTIVA 2011							
1° turno	2° turno	3° turno	4° turno	5° turno	6° turno	7° turno	8° turno
2 giugno 14 giugno	16 giugno 28 giugno	30 giugno 12 luglio	14 luglio 26 luglio	28 luglio 9 agosto	11 agosto 23 agosto	25 agosto 6 settembre	8 settembre 20 settembre
COSTI A PERSONA* (si rimanda a pag. 84 per le particolarità)							
	Mezza Pensione		Pensione completa		Pasto aggiunto alla eventuale ½ pensione		Periodi inferiori a 4 gg.
Bassa stagione	23,00 €		29,00 €		7,00 €		oltre alle vigenti tariffe 2,00 € al giorno
Alta stagione	26,00 €		32,00 €		7,00 €		

\* i costi sono indicativi poiché è in corso la gara per l'affidamento in concessione. I prezzi definitivi saranno resi noti con messaggio a tutti gli EDR e tramite il sito dedicato alle basi logistiche allorquando la procedura di appalto sarà terminata. Inoltre, i listini saranno affissi presso i punti di maggior visibilità della base.



La Base è situata nei pressi del centro storico, a pochi passi dal mare. Il complesso è costituito da mini alloggi molto confortevoli ed attrezzati per la preparazione e la consumazione dei pasti. Al suo interno, vengono organizzate serate di animazione con musica, balli, karaoke e proiezione di film. Le locali pro-loco organizzano mostre, concerti, giochi e fiere. La distanza dalla spiaggia libera sabbiosa è di circa 30 m. mentre il lido di convenzionato dista 50 m. A circa un'ora di strada dalla base, si può visitare il meraviglioso parco delle Madonie e il parco dei Nebrodi; mentre nelle vicinanze della base si può ammirare il bellissimo centro storico e uno dei tipici paesaggi della Trinacria.

26



### Curiosità

Nome abitanti:  
Cefaludesi o Cefaludani

Festa patronale:  
Trasfigurazione del Signore 6 agosto



Pittoresca cittadina di antica origine, è famosa, oltre che per le sue spiagge, per la Cattedrale, capolavoro architettonico dell'epoca normanna. La tradizione vuole che la chiesa sia stata eretta da Ruggero II per compiere un voto da lui fatto quando, colto in mare con la sua flotta da una furiosa tempesta, riuscì ad attraccare proprio in questa zona. I lavori per la sua costruzione iniziarono nel 1131 e si prolungarono per oltre un secolo. Imponente, domina con la sua mole le case sottostanti, mentre la rupe sullo sfondo ne esalta la monumentalità. Due torri gemelle, ma non perfettamente identiche, affiancano la facciata e ne accentuano la maestosità. All'interno, la cupola dell'abside e le pareti del presbiterio sono rivestite da pregevoli mosaici su fondo d'oro che risalgono al XII secolo e non hanno mai subito manomissioni.

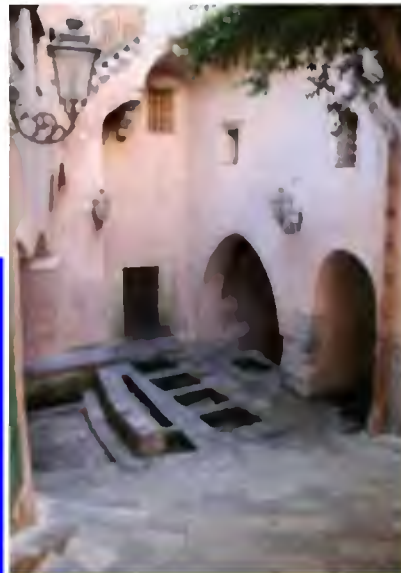



## Qualcosa in più...



Cefalù è un accogliente e generoso borgo di circa 13.000 abitanti, considerato tra i più belli di Italia per le sue contaminazione greche, romane e arabe e per la qualità dei servizi che offre ai suoi cittadini e ai milioni di turisti che ogni anno la scelgono come meta per le vacanze. La piccola città, costruita lungo il promontorio, nel corso della storia si è evoluta in modo definitivo, da civiltà fondata quasi esclusivamente sull'agricoltura e il commercio dei prodotti da essa derivanti, a importante centro ricettivo. La mitologia racconta che Cefalù sia stata inizialmente abitata dai Giganti, discendenti di Noè, e che Ercole vi abbia eretto un Tempio dedicato a Giove. In questa città si ritrovano antichissime tracce preistoriche, documentate da una cinta muraria di megaliti che circondano il centro storico.

### Come raggiungere la base:

28

#### **In macchina:**

da Messina percorrere l'autostrada (A20) in direzione Palermo per circa 160 km. Uscita Cefalù.

#### **In treno:**

collegamenti regolari sulla linea Palermo - Messina con fermata Cefalù.

#### **In aereo:**

gli aeroporti di Palermo e di Catania sono gli scali aeroportuali più comodi per raggiungere Cefalù.

#### **In nave:**

il porto di sbarco è Palermo, dove attraccano navi veloci e traghetti provenienti da Roma, Livorno, Genova e Napoli.





## Periodi e Costi...

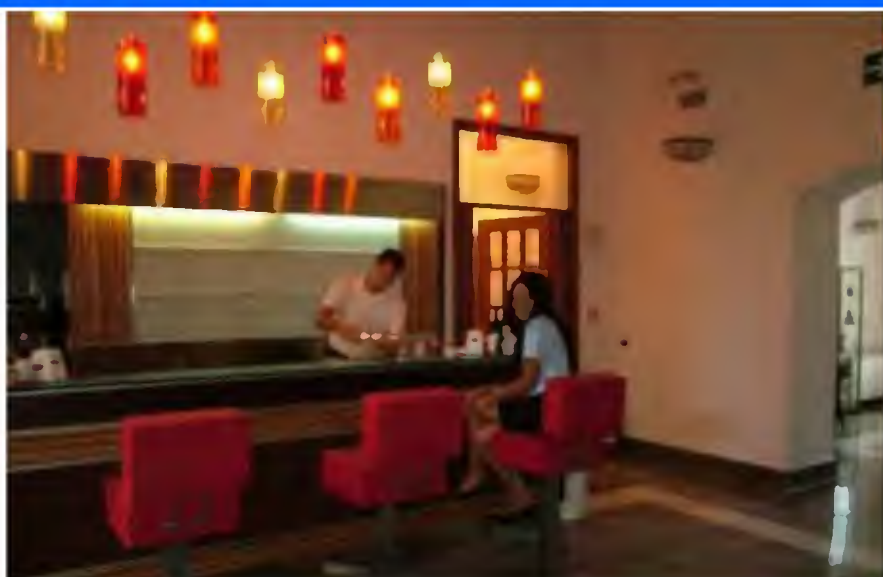

### CEFALU' (PA) cod. 05

Caserma Botta – 90015 Cefalù (PA)  
Tel. 0921/423262 sotrin/fax 1619693



1 stanza a 3 letti

CAPACITA' RICETTIVA							
MINI ALLOGGI							
2 letti		3 letti		4 letti		6 letti	
7		5		2		2	
TURNI STAGIONE ESTIVA 2011							
1° turno	2° turno	3° turno	4° turno	5° turno	6° turno	7° turno	8° turno
2 giugno 14 giugno	16 giugno 28 giugno	30 giugno 12 luglio	14 luglio 26 luglio	28 luglio 9 agosto	11 agosto 23 agosto	25 agosto 6 settembre	8 settembre 20 settembre
COSTI A PERSONA							
		Mini Alloggi		Periodi inferiori a 4 gg.			
Bassa stagione		12,00 €		oltre alle vigenti tariffe 2,00 € al giorno			
Alta stagione		14,00 €					



Il soggiorno di Colle Isarco (BZ) è dislocato nella parte estrema dell'Alta Valle Isarco a sua volta circondata dalla splendida catena montuosa delle Dolomiti. Colle Isarco è vicino ad altre località turistiche, quali: Vipiteno, Merano, Brunico, Bressanone, Ortisei e Innsbruck (l'Austria dista circa 5 km). Il soggiorno è ubicato nella struttura militare "Caserma Baisi" che è articolata su 3 palazzine nelle quali sono state realizzate comode camere da letto e mini alloggi di varie tipologie forniti di ogni confort (TV, telefono) e con servizi annessi. A pochi chilometri da Colle Isarco, nella Valle di Fleres - località S. Antonio, esiste un altro comprensorio denominato "Villa Zaza" dove sono stati ricavati altri confortevoli mini alloggi. A 8 km dal Soggiorno, è possibile raggiungere Ladurns, località attrezzata di seggiovia coperta a 4 posti, dove opera la locale scuola di sci che annovera validissimi maestri.

30



### Curiosità

Nome abitanti:  
di Colle Isarco

Festa patronale:  
24 maggio



Durante il medioevo, il paese visse il momento di maggior gloria grazie alle vicine miniere d'argento e di piombo di Fleres che rimasero attive fino al 1818. Agli inizi del XX secolo, grazie all'avvento della ferrovia, divenne una famosa stazione climatica dove soggiornò anche Hendrik Ibsen, scrittore e drammaturgo norvegese, considerato il padre della drammaturgia moderna. Oggi Colle Isarco è una rinomata meta turistica. Tra le principali attrattive, spiccano il Tribulaun ed il ghiacciaio Montarso che offrono molte possibilità per intraprendere bellissime passeggiate con percorsi facili ed escursioni più impegnative sul ghiacciaio. Il nostro consiglio: visitate il grande mercato del Brennero, la splendida Vipiteno oppure intraprendete un'escursione alla rovina del Castel Strada e, qualora vogliate regalare qualcosa di "prezioso" a coloro che vi stanno a cuore, da agosto riaprirà la "Casa Swarovski" di Innsbruck (a circa 50 km da Colle Isarco).







## Qualcosa in più...



Vicinissima al Brennero, la zona sciistica Ladurns - Colle Isarco in Alta Valle Isarco (Alto Adige) è ideale per le famiglie con bambini. Piste facili e medie rendono Ladurns - uno dei posti più adatti per chi vuole sciare in tutta tranquillità.

Ma non ci si diverte solo in pista: una romantica camminata con le ciaspole o un'escursione di sci d'alpinismo o una allegra discesa con lo slittino.

Uno zaino, un paio di scarponi e la felicità di immergersi nella natura. Non serve nulla di più per andare, seguendo i propri ritmi, alla scoperta della Valle Isarco. All'escursionista il paesaggio rivela la sua anima e la varietà della sua natura: le distese di prati in fiore, le rarità della flora alpina, la maestosità dei suoi picchi rocciosi.

Ma non possono certamente mancare attività come le escursioni a cavallo o in mountain bike, le uscite in parapendio, volo a vela, il rafting nelle gole dell'Isarco o il canyoning. Solo per chi vuole osare e ama l'avventura!

### Come raggiungere la base:

32

#### In macchina:

percorrere l'autostrada del Brennero A22, uscire a Vipiteno e proseguire per Brennero.

#### In treno/pullman:

fermate per tutti i treni IC e EC nelle stazioni di Bressanone, Fortezza e Brennero. Successivamente utilizzare i servizi navetta che raggiungono Colle Isarco più volte al giorno.

I treni regionali che collegano Verona al Brennero fermano direttamente nella stazione di Colle Isarco posta a circa 200 m. dal Soggiorno.





## Periodi e Costi...



### COLLE ISARCO (BZ) cod. 07

Via Stranghe, 2 39041 (Bolzano)  
Tel. 0472/632466  
fax 0472/632467 - 633069  
sotrin 1243500

#### CAPACITA' RICETTIVA

CAMERE CON SERVIZI ANNESSI					MINI ALLOGGI		
1 letto	2 letti	3 letti	4 letti	5 letti	2 letti	4 letti	5 letti
8	21	18	59	1	2	12	4

#### TURNI STAGIONE ESTIVA 2011

1° turno	2° turno	3° turno	4° turno	5° turno	6° turno	7° turno	8° turno
CHIUSO	CHIUSO	30 giugno 12 luglio	14 luglio 26 luglio	28 luglio 9 agosto	11 agosto 23 agosto	25 agosto 6 settembre	CHIUSO

#### COSTI A PERSONA (si rimanda a pag. 84 per le particolarità)

	Mezza pensione	Pensione completa	Pasto aggiunto ½ pensione	Mini Alloggi	Periodi inferiori a 4 gg
Bassa stagione	21,90 €	27,62 €	6,66 €	11,42 €	oltre alle vigenti tariffe 2,00 € al giorno
Alta stagione	24,76 €	30,48 €			



Posta a pochi chilometri da Colle Isarco, il comprensorio denominato “Villa Zaza” mette a disposizione del personale dei confortevoli mini alloggi. La località S. Antonio in Val di Fleres, in passato chiamata anche "Valle dell'argento" a causa dell'industria mineraria, è oggi uno dei luoghi più incontaminati dell'Alto Adige e si trova vicino alla Valle Isarco.

In particolare, la Valle inizia a Colle Isarco come valle laterale e mostra tutta la spettacolarità della sua natura rigogliosa. Ci sono un'infinità di cose da ammirare: i masi di Stein, la cascata "Zur Hölle" ad Innerpflersch/Fleres di Dentro e l'Alta Via del Tirolo. Di una bellezza cruda ed affascinante, le montagne della Val di Fleres sono attraversate da un unico, fitto, reticolo di sentieri. E per chi mira sempre più in alto, la zona offre mille occasioni per praticare tutti gli sport di quota: dalla mountain bike alle arrampicate ed ai tours alpinistici. In inverno, il piccolo centro pullula di turisti: una funivia circolare a quattro posti e due skilift conducono al comprensorio sciistico con 15 km di piste. E, per chi non si accontenta di sciare anche con lo snowboard, a disposizione degli amanti degli sport “bianchi” esistono anche due piste da fondo e una per slittino.

34



**COLLE ISARCO**  
**“VILLA ZAZA”**  
**(BZ) cod. 08**

Località S. Antonio a 8 Km da Colle Isarco



<i>CAPACITA' RICETTIVA</i>							
MINI ALLOGGI							
2 letti		3 letti			4 letti		
7		1			2		
TURNI STAGIONE ESTIVA 2011							
1° turno	2° turno	3° turno	4° turno	5° turno	6° turno	7° turno	8° turno
CHIUSO	CHIUSO	30 giugno 12 luglio	14 luglio 26 luglio	28 luglio 9 agosto	11 agosto 23 agosto	25 agosto 6 settembre	CHIUSO
COSTI A PERSONA (si rimanda a pag. 84 per le particolarità)							
11,42 €							



Il soggiorno è situato in Alta Valcamonica a nord del lago d'Iseo e dista poco meno di 100 km da Livigno e da St. Moritz in un paese di 5000 abitanti attrezzato con presidio ospedaliero e circondato dal parco dell'Adamello e dal parco dello Stelvio. Dispone di stanze di varie tipologie comprensive di servizi igienici interni, doccia, frigo bar e TV satellitare. La località si presta come meta turistica grazie ai suoi caratteristici laghetti e torrenti ideali per picnic, escursioni e pesca sportiva; mentre gli amanti degli sport invernali possono contare sul modernissimo comprensorio sciistico di Ponte di Legno-Tonale, distante 15 Km, con l'assoluta garanzia della neve, per 100 Km di piste, grazie al ghiacciaio del Presena. Il collegamento è assicurato da un servizio navetta. Un modo insolito per godere la natura è costituito dalle passeggiate a cavallo percorrendo gli sterrati o le mulattiere che si addentrano nel bosco. Inoltre, Edolo offre ai turisti una valida alternativa agli sport della montagna, sia estivi che invernali, con escursioni ai parchi nazionali, gite a St. Moritz, Livigno, Montisola, sul lago d'Iseo, al centro mondiale di incisioni rupestri di Capodiponte e sul ghiacciaio del Bernina con il celebre trenino rosso.



### Curiosità

Nome abitanti:  
Edolesi

Festa patronale:  
Natività di Maria 8 settembre



Tra quiete, riposo e passeggiate anche l'arte ha la sua valenza. Quindi, ben si concilia una visita alla pieve di S. Maria Nascente, che domina l'abitato di Edolo ed è frutto di una ristrutturazione risalente al XIV secolo e di vari ampliamenti successivi, databili a partire dal XVII secolo. Al suo interno, si trovano numerose opere lignee tra cui il pulpito attribuito a Pietro Ramus, alcune opere del Bate e l'ancona ed il paliotto dei Ramus. Gli affreschi più antichi si trovano nel presbiterio: sulla parete sinistra si trova raffigurata la Presentazione di Maria al tempio di Paolo da Caylina (il giovane). Il campanile della chiesa, spostato dalla sua sede primaria, con i suoi 68 metri di altezza è il più alto della Valcamonica. Le campane sono del 1898.





## Qualcosa in più...



Posto a **699 metri** sul livello del mare e circondato dai monti, Edolo offre un clima salubre in tutte le stagioni. Gli inverni, non particolarmente rigidi, sono seguiti da estati fresche che ne fanno la meta ideale per fuggire alla calura afosa della Pianura Padana e delle grandi città. Per vacanze all'insegna dello sport e del tempo libero dedicato al moto e alle passeggiate, Edolo offre varie alternative: bambini, ragazzi e adulti troveranno facilmente ciò che fa per loro. Nel territorio circostante si possono riscoprire i tradizionali alpeggi e i sentieri che portano alle cime più famose del gruppo dell'Adamello e agli splendidi laghetti di cui queste montagne sono costellate. Il suo centro storico testimonia l'importanza, nel corso dei secoli, di questo crocevia posto tra Valle Camonica, Valtellina e Trentino. Eleganti palazzetti, chiese dai pregevoli affreschi e stradine acciottolate riportano indietro nel tempo.

### Come raggiungere la base:

38

#### In macchina:

Percorrere l'autostrada A4 uscire a Brescia centro, continuare sulla SP BS11 direzione Centro/Tangenziale Sud e Lago d'Iseo. Costeggiare il lago, raggiungere la SS 510/SP 510 e proseguire per la S.S. n. 42 per il Tonale e seguire le indicazioni per Edolo.

Per coloro che escono a Bergamo, direzione Lovere - Lago d'Iseo. Si prosegue lungo la S.S. n. 42 fino ad arrivare a Edolo.

#### In treno:

da Brescia, sulla rete nazionale delle Ferrovie dello Stato, prendere la diramazione delle Ferrovie Nord Milano (da piazzale Ovest) in direzione Edolo.





## Periodi e Costi...



### EDOLO (BS) cod. 09

Val Camonica - via Porro, 136  
Tel. 0364/71015 fax 0364/71400

CAPACITA' RICETTIVA							
CAMERE CON SERVIZI ANNESSI							
2 letti		4 letti			5 letti		
9		19			4		
TURNI STAGIONE ESTIVA 2011							
1° turno	2° turno	3° turno	4° turno	5° turno	6° turno	7° turno	8° turno
CHIUSO	CHIUSO	1 luglio 13 luglio	15 luglio 27 luglio	29 luglio 10 agosto	12 agosto 24 agosto	26 agosto 7 settembre	CHIUSO
COSTI A PERSONA (si rimanda a pag. 84 per le particolarità)							
	Mezza pensione	Pensione completa	Pasto aggiunto ½ pensione		Periodi inferiori a 4 gg		
Bassa stagione	22,76 €	28,71 €	6,93 €		oltre alle vigenti tariffe 2,00 € al giorno		
Alta stagione	25,73 €	31,68 €					





Il soggiorno marino è ubicato nella zona centrale dell'isola d'Elba lungo la valle del torrente Carene, a circa 5 km da Portoferraio ed è costituito da un vasto territorio collinare rigoglioso di vegetazione tipica della macchia mediterranea. Il tratto per raggiungere il soggiorno è molto stretto e sconnesso e non è consigliabile percorrerlo con automezzi pesanti. L'intera area è stata adibita in maniera ottimale a campeggio, con relative infrastrutture adeguate ad assicurare una permanenza confortevole. Il soggiorno è dotato di mini alloggi e bungalow (quest'ultimi non tutti dotati di angolo cottura) che assicurano un elevato confort. Per i bungalow sprovvisti di angolo cottura è previsto obbligatoriamente il servizio di pensione completa o mezza pensione. I servizi disponibili sono: stabilimento balneare (che dista 4.5 km dalla base), noleggio canoe e biciclette, barbecue, aree per l'intrattenimento musicale, giochi per bambini. Sulla spiaggia fine e incontaminata al cospetto di un mare splendido e di ineguagliabile bellezza è possibile usufruire di ombrelloni, sdraio, lettini. Sono in atto e operanti alcune convenzioni con i servizi locali.

40



### Curiosità

Nome abitanti:  
Portoferraiesi

Festa patronale:  
San Cristino 29 aprile



Portoferraio offre numerose attrazioni e importanti edifici di interesse storico e architettonico ai suoi visitatori, testimonianze della ricchezza storica e culturale del paese. Il centro storico si presenta come una cittadella fortificata le cui abitazioni più esterne, comprese quelle che si affacciano sulla "calata" a mare, erano parte integrante del corpo delle mura, presidiate agli angoli da potenti bastioni tutt'oggi intatti nel loro maestoso splendore. All'estremo ultimo della darsena, a chiudere la perfetta cornice "pittorica", la torre della Linguella, un tempo bagno penale ed oggi sede di mostre ed esposizioni.

A circa quattro chilometri da Portoferraio, sulla strada che conduce al soggiorno militare, in una vallata di grande suggestione con i fianchi boscosi delle colline del gruppo centrale sorge "Villa S. Martino", residenza di Napoleone. La villa vera e propria è piccola e modesta, da non confondersi con la maestosa struttura sottostante, in forme neoclassiche, realizzata pochi decenni più tardi. È visitabile tutto l'anno, a orari precisi e regolamentata. Il biglietto d'ingresso vale anche per la sottostante galleria Demidoff.





## Qualcosa in più...



L'Isola di Montecristo è un'isola facente parte dell'Arcipelago Toscano, amministrativamente inclusa nel comune di Portoferraio e quindi della provincia di Livorno. Costituisce una Riserva Naturale Statale Integrale e fa parte del Parco Nazionale dell'Arcipelago Toscano. L'isola è montuosa con diverse sporgenze rocciose a picco sul mare ed è costituita quasi esclusivamente da granito. I fabbricati abitati si trovano nella Cala Maestra e la loro costruzione risale alla metà del XIX a cura di un inglese, Watson Taylor. Il più importante è la villa denominata in seguito "reale" per aver ospitato Vittorio Emanuele III. Nell'isola si svolgono alcuni importanti passaggi del celebre romanzo "Il conte di Montecristo", dello scrittore francese Alexandre Dumas.

### Come raggiungere la base:

42

#### In macchina:

da nord: autostrada Genova-Livorno, uscita di Rosignano. Proseguire sulla SS Livorno-Grosseto fino a Venturina e quindi Piombino.

Da Nord-Est: autostrada Bologna - Firenze-Pisa-Livorno, uscita di Rosignano. Proseguire sulla SS Livorno - Grosseto fino a Venturina e quindi Piombino.

Da Sud: si percorre l'Aurelia Roma - Grosseto fino all'uscita di Venturina .

#### In nave:

La percorrenza ideale è Piombino - Portoferraio .



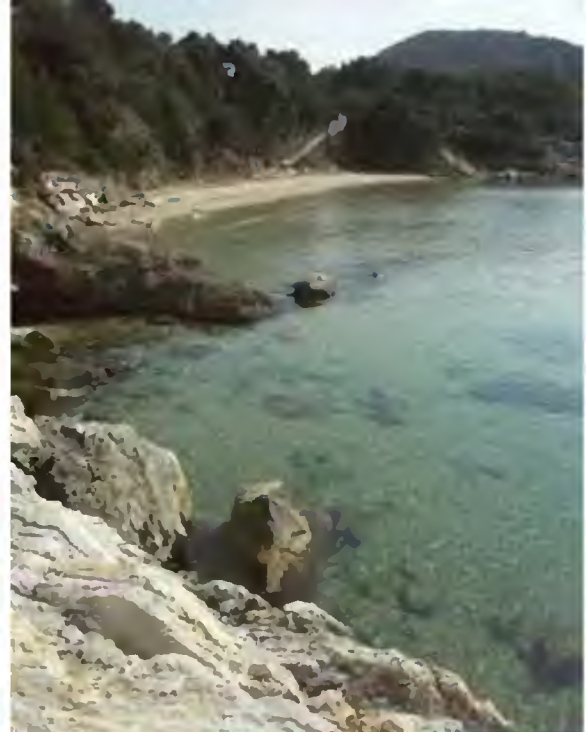

## Periodi e Costi...



### ISOLA D'ELBA VALLE CARENE (LI) cod.18

Portoferraio (Isola D'Elba)  
Tel. 0565/914034

CAPACITA' RICETTIVA							
BUNGALOW				CAMPEGGIO			
2 letti		4 letti		Postazioni camper		Postazioni tenda	
2		20		8		7	
TURNI STAGIONE ESTIVA 2011							
1° turno	2° turno	3° turno	4° turno	5° turno	6° turno	7° turno	8° turno
2 giugno 14 giugno	16 giugno 28 giugno	30 giugno 12 luglio	14 luglio 26 luglio	28 luglio 9 agosto	11 agosto 23 agosto	25 agosto 6 settembre	8 settembre 20 settembre
COSTI A PERSONA* (si rimanda a pag. 84 per le particolarità)							
	Tipologia abitativa	½ Pensione	Pensione completa	Pasto aggiunto alla eventuale ½ pensione		Periodi inferiori a 4 gg.	
Bassa Stagione	Bungalow	19,00 €	25,00 €	7,00 €		oltre alle vigenti tariffe 2,00 € al giorno	
	Piazzola (tenda)				7,00 €		
	Piazzola (camper)				8,00 €		
Alta stagione	Bungalow	20,00 €	26,00 €	7,00 €		oltre alle vigenti tariffe 2,00 € al giorno	
	Piazzola (tenda)				8,00 €		
	Piazzola (camper)				10,00 €		

43

\* i costi sono indicativi poiché è in corso la gara per l'affidamento in concessione. I prezzi definitivi saranno resi noti con messaggio a tutti gli EDR e tramite il sito dedicato alle basi logistiche allorquando la procedura di appalto sarà terminata. Inoltre, i listini saranno affissi presso i punti di maggior visibilità della base.



# Milano Marittima



Il soggiorno, posto nel cuore della famosa riviera romagnola, dispone di accesso diretto al mare e si compone di un corpo centrale e di alcune unità alloggiative poste ad arco. Le camere, tutte al piano terra sono dotate di servizi igienici indipendenti e frigorifero. A ciò si aggiungono alcuni minialloggi, situati di fronte alla base. La spiaggia, ampia (100 metri di profondità) e sabbiosa, è dotata di cabine, attrezzature balneari (ombrelloni-lettini-sdraio), noleggio natanti e canoe. A pochi km dal Soggiorno, sono facilmente raggiungibili Ravenna, Cesena, Cervia, Rimini, San Marino, Ferrara, Forlì e diversi parchi di divertimento come "Mirabilandia", "Fiabilandia", "AquaFàn", "Oltremare" e "Italia in miniatura". Per tutto l'anno, soprattutto nel periodo estivo, il Comune di Cervia organizza avvenimenti, manifestazioni di rilievo internazionale, feste e sagre. Completano il quadro una serie di convenzioni con varie realtà locali per rendere più varia e piacevole la permanenza.

44



## Curiosità

Nome abitanti:  
Cervesi

Festa patronale:  
San Paterniano 13 novembre



A un secolo dalla sua fondazione, Milano Marittima non è solo una delle più note località balneari della Riviera Romagnola, ma rappresenta un vero e proprio “monumento” della storia del turismo italiano. Oggi Milano Marittima, insieme a Cervia, è una delle maggiori località balneari dell’Adriatico, con oltre 9 chilometri di spiaggia di sabbia finissima, e una impressionante capacità ricettiva: quasi 400 alberghi, per oltre 26mila posti letto. Strutture di primo livello, per una vacanza al mare particolarmente adatta alle famiglie e ai bambini, grazie anche al fondale regolare e sostanzialmente privo di pericoli. Inoltre, rispetto ad altre località, Milano Marittima ha “qualcosa” di più: la sua secolare pineta, esattamente alle sue spalle. Un’area boschiva di ben 260 ettari, pressoché integra – con pini, ginepri, querce, frassini..., una ricca avifauna - percorsa da una rete di 32 sentieri, per rinfrescanti passeggiate, visitando magari le antiche terme o la “Casa delle farfalle”: una serra riscaldata di 800 metri quadrati, con centinaia di farfalle e di uccelli esotici.





## Qualcosa in più...



Passeggiando per le vie di Milano Marittima, magari dopo una bella giornata in spiaggia, non si potrà non essere avvolti dalla sua atmosfera elegante eppure semplice, animata ma non chiacchiosa: eleganti negozi per uno shopping raffinato, prestigiosi ristoranti per gustare le specialità locali a base di pesce, luminosi locali notturni dove trascorrere una notte in allegria. Sempre, però, avvolti dal fresco della pineta, vera oasi di tranquillità e serenità.

### Come raggiungere la base:

46

#### In macchina:

da Nord (Bologna) prendere l'autostrada Adriatica A14 direzione Ancona, uscire a Ravenna, continuare sulla SS 16 seguendo indicazioni per Cervia.

Da Sud (Ancona) prendere l'autostrada Adriatica A14 direzione Bologna, uscire al casello di Rimini Nord - Bellaria - Santarcangelo, raggiungere la SS 16 in direzione di Ravenna - Bellaria e percorrerla fino a Cervia.

#### In treno:

lungo la tratta Ferrara-Ravenna-Rimini sfruttare la **stazione ferroviaria** Cervia-Milano Marittima (distante circa 2,5 km dal Soggiorno)





## Periodi e Costi...

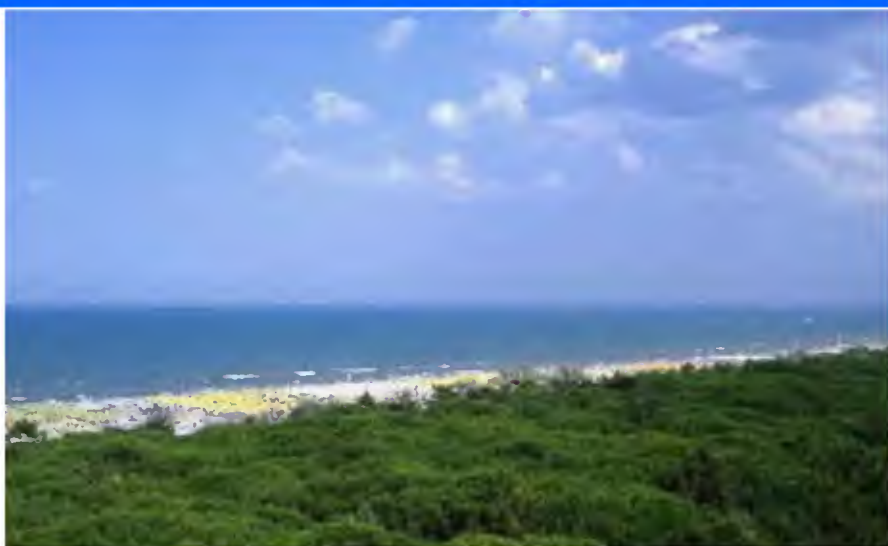

### MILANO MARITTIMA (RA) cod. 10

Via Matteotti, 184 - 48016  
Milano Marittima (RA)  
Tel. 0544/949339 sotrin 1341608



3 stanze a 4 letti  
1 stanza a 2 letti

CAPACITA' RICETTIVA							
CAMERE CON SERVIZI ANNESSI					MINI ALLOGGI		
1 letto	2 letti	3 letti	4 letti	5 letti	2 letti	4 letti	
4	17	7	39	2	6	2	
TURNI STAGIONE ESTIVA 2011							
1° turno	2° turno	3° turno	4° turno	5° turno	6° turno	7° turno	8° turno
2 giugno 14 giugno	16 giugno 28 giugno	30 giugno 12 luglio	14 luglio 26 luglio	28 luglio 9 agosto	11 agosto 23 agosto	25 agosto 6 settembre	8 settembre 20 settembre
COSTI A PERSONA* (si rimanda a pag 84 per le particolarità)							
	Mezza Pensione	Pensione completa	Pasto aggiunto ½ pensione	Mini Alloggi	Periodi inferiori a 4 gg.		
Bassa stagione	23,00 €	29,00 €	7,00 €	12,00 €	oltre alle vigenti tariffe 2,00 € al giorno		
Alta stagione	26,00 €	32,00 €	7,00 €	14,00 €			

\* i costi sono indicativi poiché è in corso la gara per l'affidamento in concessione. I prezzi definitivi saranno resi noti con messaggio a tutti gli EDR e tramite il sito dedicato alle basi logistiche allorquando la procedura di appalto sarà terminata. Inoltre, i listini saranno affissi presso i punti di maggior visibilità della base.





Affacciata sull'insenatura protetta che porta il suo nome, Muggia è cittadina di antico impianto con ancora lunghi tratti di mura e piacevoli quartieri di sapore veneziano. Il centro storico si concentra intorno al "mandracchio" (la darsena fin dentro l'abitato), presso la quale piazza Marconi raccoglie gli edifici storici di maggiore interesse tra i quali spiccano il Duomo e il Palazzo Comunale. Il soggiorno consiste in un parco verde di 70.000 mq delimitato dal mare per 2/3 del suo perimetro (l'intera fascia costiera di Trieste è di natura rocciosa), con orientamento a Sud-Ovest. E' dotato di mini alloggi di varie tipologie, piazzole per roulotte e tende con annesso colonnine di distribuzione di corrente elettrica, servizi igienici, locali docce e posti lavaggio stoviglie centralizzati. L'unico handicap potrebbe essere rappresentato dalle unità abitative a 4 posti che, qualora utilizzate da adulti e per la massima capienza potrebbero risultare poco abitabili.



### Curiosità

Nome abitanti:  
Muggesani

Festa patronale:  
SS. Giovanni e Paolo 26 giugno



Per chi oltre al mare intende visitare le località viciniori, può partire con la visita di Muggia, dalla sua suggestiva darsena e da qui addentrarsi nelle calli e nelle piazzette che compongono il centro storico. Nella parte più antica si trova il Parco Archeologico di Muggia Vecchia, al cui interno sorge una Chiesa dedicata a Santa Maria Assunta. Sembra che la costruzione di questa chiesa risalga addirittura al X secolo. Tutto intorno al Parco si dispiega il centro storico di Muggia, quello che una volta era l'antico borgo medioevale, con le sue stradine e vicoletti, cinta di mura e botteghe. Nel paese è possibile anche ammirare i resti del castello risalente al '300. Una curiosità: gli abitanti del paese hanno in passato usato le pietre del castello per costruire le proprie abitazioni.





## Qualcosa in più...



Il Castello di Muggia viene aperto al pubblico in particolari occasioni, specie per iniziative culturali e musicali. Il primo nucleo del Castello fu una torre fatta erigere dal Patriarca di Aquileia Marquardo di Muggia nel 1374, nella zona chiamata Borgolauro. Successivamente venne aggiunto un quadrilatero di mura e delle torri di guardia per ospitare una guarnigione di soldati, la cui costruzione si protrasse sino al 1399. I merli della torre sono piani, ovvero di tipo guelfo. Nel 1701 fu avviato un primo progetto di restauro, curato dal conte Giovanni Polcenigo, che però fu effettuato solo nel 1735, su spinta del governo della Serenissima, nella cui orbita gravitava Muggia. Nell'Ottocento, il Castello ricadde in uno stato di abbandono, nel quale rimase sostanzialmente sino quasi alla fine del Secondo Millennio, quando gli attuali proprietari lo riportarono all'originale splendore

### Come raggiungere la base:

50

#### In macchina:

percorrere l'autostrada A4 Venezia-Trieste. Uscire a Trieste, proseguire sulla SS 202 (Nuova Sopraelevata), prendere la SS 15 per Muggia, superare l'abitato della cittadina in direzione "strada per lazzaretto".

#### In treno:

dalla stazione FS di Trieste prendere la linea di autobus n. 20 che porta direttamente a Muggia in circa mezz'ora.

#### In traghetto:

con le corse della linea marittima Trieste-Muggia, attracco a Trieste dal molo Pescheria. Partenze ogni ora circa.



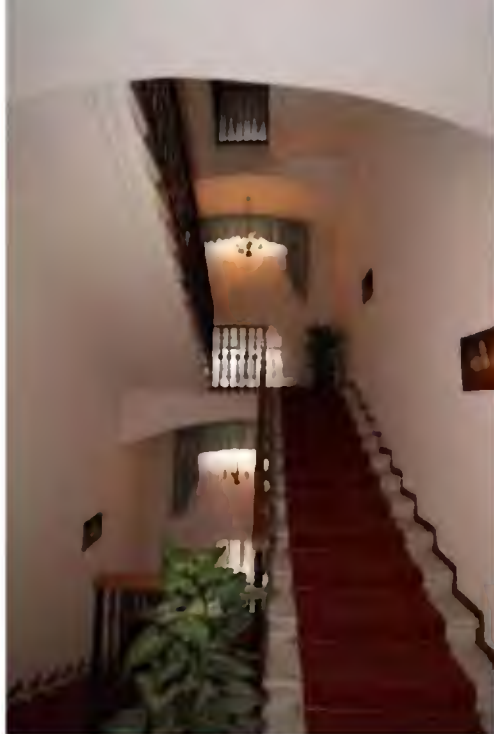

## Periodi e Costi...

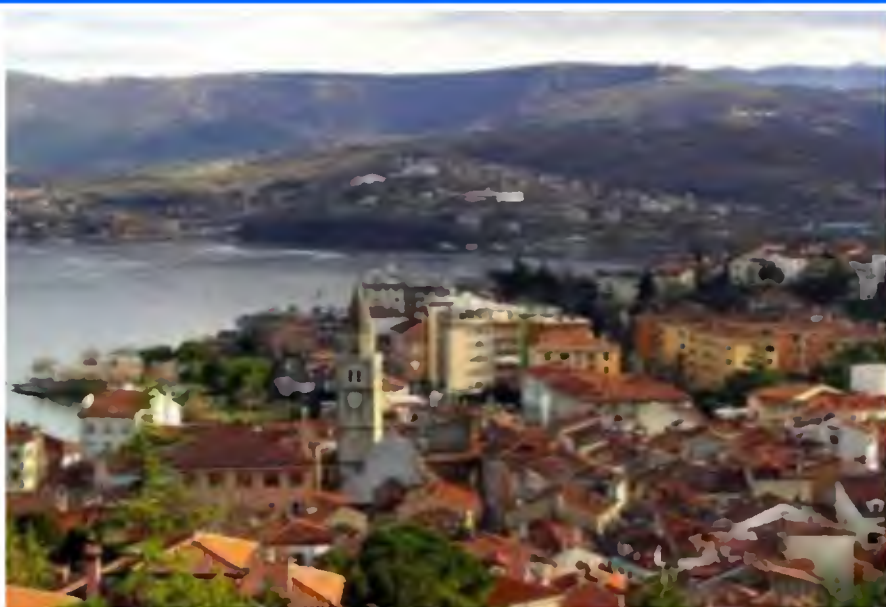

### MUGGIA (TS) cod. 11

Strada del Lazzaletto, 14  
34015 Muggia (TS)  
Tel. 040/330636 sotrin 1235010

CAPACITA' RICETTIVA								
MINI ALLOGGI				BUNGALOW			CAMPEGGIO	
2 letti	3 letti	4 letti	5 letti	2 letto	3 letti	4 letti	Postazioni camper	Postazioni tenda
12	1	4	1	4	12	7	80	40
TURNI STAGIONE ESTIVA 2011								
1° turno (solo campeggio)	2° turno	3° turno	4° turno	5° turno	6° turno	7° turno	8° turno	
2 giugno 14 giugno	16 giugno 28 giugno	30 giugno 12 luglio	14 luglio 26 luglio	28 luglio 9 agosto	11 agosto 23 agosto	25 agosto 6 settembre	CHIUSO	
COSTI A PERSONA (si rimanda a pag 84 per le particolarità)								
MINI ALLOGGI			BUNGALOW			CAMPEGGIO		
9,94 €			7,46 €			5,80 €		



# Palau



Palau è situato a Nord-Est della Sardegna di fronte al Parco Naturale dell'arcipelago della Maddalena. La sua fortunata posizione geografica fa sì che in estate sia popolarissimo da turisti che amano vivere il mare con la barca a vela o il windsurf ma anche da coloro che preferiscono riposarsi nelle numerose cale incastonate nella costa, sovrastate dalla famosa roccia dell'Orso che la natura sta continuando a plasmare da 340 milioni di anni. Il soggiorno è ubicato a circa 2 km ad est di Palau, sulla strada costiera che passando per Capo d'Orso porta in Costa Smeralda, mirabile non solo per lo splendido paesaggio ma anche per i divertimenti che offre. La base consta di numerosi e confortevoli mini alloggi e di bungalow che, seppur costruiti in lamiera coibentata e posti in una zona non ombreggiata, hanno subito una "rivisitazione" a vantaggio del comfort e dell'abitabilità. Unico neo per coloro che scelgono quest'ultimo tipo di sistemazione è che dovranno servirsi delle docce comuni.

52



## Curiosità

Nome abitanti:  
Palaesi

Festa patronale:  
San Giorgio - 2 maggio



Palau è situato dove inizia l'Isola, nel nord-est della Sardegna: a 40 Km da Porto Rotondo, 20 da Porto Cervo, 25 da Cala di Volpe, 15 da Baia Sardinia e 25 da Santa Teresa Gallura. E' davanti ad un panorama da sogno: l'Arcipelago con Caprera e il suo centro velico, la spiaggia rosa di Budelli, Spargi e Santa Maria. E poi il mare del Sud della Corsica, con le isole di Lavezzi e Cavallo. Una località accarezzata dal vento, con interminabili dune e tanto, tanto mare intorno. Vento, acqua, mare, sabbia e granito dipingono gli scenari della costa di Palau: dalle dune della foce del fiume Liscia a occidente fino al Golfo delle Saline si rincorrono paesaggi di grande suggestione. Andate alla stazione marittima, nel porto commerciale. Da lì, con un comodo traghetto, partite per una minicrociera di 15 minuti, con o senza auto, alla scoperta dell'Isola di La Maddalena, ritagliatevi, poi, una giornata intera per visitare in barca le isole del suo omonimo Parco Nazionale dell'Arcipelago. Andate al porto turistico e scegliete se noleggiare gommoni, motor sailer o cabinati, o farvi tranquillamente condurre dagli esperti marinai, in compagnia di altri turisti o in esclusiva solitudine. Per gli amanti della vela, nella penisola dell'Isola dei Gabbiani ogni anno si svolgono importanti competizioni di Windsurf e Kitesurf con partecipanti da tutto il mondo.





## Qualcosa in più...



A oriente del porto di Palau, in pochi minuti, si arriva alla famosa roccia dell' Orso, una collina granitica di 122 metri, modellata nel tempo dagli agenti atmosferici, a forma di orso che guarda verso il mare. L' Orso risale, come tutte le rocce di questa zona, al tardo paleozoico, fra 250 e 340 milioni di anni fa. La roccia vulcanica cristallina compatta, erosa nelle parti meno compatte dal caldo, dal freddo, dall'acqua e dal vento ha assunto nel corso dei millenni l'immobile, maestosa, minacciosità di un Orso. Amatissimo dai turisti, il gigante di pietra domina il paesaggio e lo caratterizza.

### Come raggiungere la base:

54

#### **In aereo:**

l' aeroporto più vicino a Palau è quello di Olbia "Costa Smeralda" che si trova a soli 40 km da Palau.

#### **In traghetto:**

i porti più vicini sono quello di Olbia, Golfo Aranci, Porto Torres e Palau stesso.

#### **In macchina:**

l'abitato di Palau è comodamente raggiungibile da Olbia (38 km) percorrendo la SS 125 "Orientale Sarda" in direzione nord.





## Periodi e Costi...

**PALAU (SS) cod. 12 - "BARRAGE" cod. 24**  
 Zona nord - Orientale della Sardegna Tel. 0789/702023 sotrin 1732205

CAPACITA' RICETTIVA							
MINI ALLOGGI BASE	MINI ALLOGGI "Barrage"	BUNGALOW	CAMPEGGIO				
4 letti	4 letti	2 letti	Postazioni camper		Postazioni tenda		
18	7	9	10		18		
TURNI STAGIONE ESTIVA 2011							
1° turno	2° turno	3° turno	4° turno	5° turno	6° turno	7° turno	8° turno
2 giugno 14 giugno	16 giugno 28 giugno	30 giugno 12 luglio	14 luglio 26 luglio	28 luglio 9 agosto	11 agosto 23 agosto	25 agosto 6 settembre	8 settembre 20 settembre
COSTI A PERSONA*							
	Tipologia abitativa	Mezza Pensione	Pensione completa	Pasto aggiunto alla eventuale ½ pensione		Periodi inferiori a 4 gg.	
Bassa Stagione	Mini Alloggi	23,00 €	33,00 €	11,00 €		oltre alle vigenti tariffe 2,00 € al giorno	
	Bungalow	19,00 €	29,00 €				
	Mini Alloggio "Barrage"	15,00 €					
	Piazzola (tenda)	7,00 €					
	Piazzola (camper)	8,00 €					
Alta Stagione	Mini Alloggi	24,00 €	34,00 €	11,00 €		oltre alle vigenti tariffe 2,00 € al giorno	
	Bungalow	20,00 €	30,00 €				
	Mini Alloggio "Barrage"	15,00 €					
	Piazzola (tenda)	8,00 €					
	Piazzola (camper)	10,00 €					

55

- ◆ In base non è più consentito pagare solo la quota "mini alloggio o bungalow" per il solo pernottamento. I bungalow non hanno l'angolo cottura;
- ◆ I mini alloggi fuori la base sono ubicati in località "Barrage", a una distanza di circa 4 km e vanno richiesti con Codice 24. Il pagamento dà diritto all'utilizzo della cucina.
- \* i costi sono indicativi poiché è in corso la gara per l'affidamento in concessione. I prezzi definitivi saranno resi noti con messaggio a tutti gli EDR e tramite il sito dedicato alle basi logistiche allorquando la procedura di appalto sarà terminata. Inoltre, i listini saranno affissi presso i punti di maggior visibilità della base.





# Piane di Mocogno



Il soggiorno, costituito da un fabbricato a due piani, è situato su un'ampia distesa di prato a 1310 m. s.l.m. sull'Appennino Tosco-Emiliano in località Lama di Mocogno, circondario di Pavullo nel Frignano. Fa parte di un complesso che include una superficie di circa due ettari di terreno recintata ed alberata, in parte sistemata a giardino ed in parte tenuta a prato naturale. Il soggiorno è dotato di locali d'uso generale e di camere con servizi, tutte sistemate al primo piano. Durante il soggiorno vengono organizzati tornei di bocce, carte, biliardo, serate danzanti e karaoke. Il comprensorio sciistico si articola negli impianti di risalita e di innevazione artificiale del Demanio (m. 198), del Poggiaccio (m. 250) e del Duca (m. 650).

56



## Curiosità

Nome abitanti:  
Lamesi

Festa patronale:  
Madonna del Carmine 16 luglio



Il paese di Lama di Mocogno offre una piscina scoperta, campi da tennis, bocce e ruzzola, piste per motocross e go-kart. Nel comune si può praticare la pesca sportiva in due laghetti attrezzati. Il punto più alto è la cima del monte Cantiere, a 1.617 metri di quota, mentre il centro abitato di Piane di Mocogno si trova a circa 1.300 metri. Qui si trovano alberghi, ristoranti e negozi di prodotti artigianali ottenuti con i frutti del sottobosco, tra cui funghi, marmellate di lamponi ecc. Il luogo è anche meta di turismo estivo. Essendo distante 66 km da Modena, è facilmente raggiungibile per sfuggire al caldo della pianura e passeggiare nei facili sentieri tra i boschi. La località infatti è nota per la purezza dell'atmosfera che permette una visibilità ottimale, non solo per le osservazioni astronomiche ma anche per quelle panoramiche in quanto da qui, e in particolar dal Monte Cantiere, è possibile ammirare gran parte dell'Appennino nord occidentale.

57



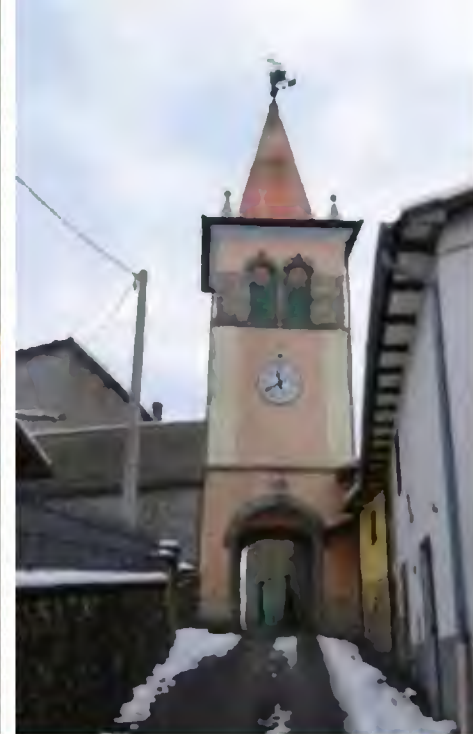

## Qualcosa in più...



Le tradizioni locali, come le varie sagre nel corso delle quali riaffiorano gli antichi usi e costumi, rimangono ancora presenti nella vita degli abitanti. Sono infatti attivi numerosi gruppi culturali, che con le proprie iniziative raccolgono l'interesse e la partecipazione non solo dei cittadini residenti nel comune ma da diverse provenienze. Inoltre, è da segnalare per gli amanti della "Rossa" la vicinanza con Maranello e Fiorano dove gli appassionati potranno visitare il famoso "Museo Ferrari" e magari assistere ad alcune "prove" sul circuito di proprietà della Ferrari.

### Come raggiungere la base:

58

#### In macchina:

da nord e sud Autostrada A1 uscita Modena Sud, Tangenziale direzione Abetone, sino a Lama Mocogno e poi, tra i Km 118 e 119, svincolo per Piane di Mocogno.

Da est Autostrada Firenze Mare, uscita Lucca, direzione Abetone, Pievepelago, Barigazzo, Piane di Mocogno (in questo modo si evita il passante di valico che collega Firenze a Bologna).

#### In Treno/pullman

stazione Ferroviaria di Modena: proseguire con autobus di linea ATCM in direzione Pavullo, Lama Mocogno, Piane di Mocogno.





## Periodi e Costi...



### PIANE DI MOCOGNO (MO) cod. 13

Rotabile Modena, Abetone  
Tel. 0536/45006

CAPACITA' RICETTIVA							
CAMERE CON SERVIZI ANNESSI							
1 letto		2 letti		3 letti		4 letti	
1		5		7		1	
TURNI STAGIONE ESTIVA 2011							
1° turno	2° turno	3° turno	4° turno	5° turno	6° turno	7° turno	8° turno
CHIUSO	CHIUSO	30 giugno 12 luglio	14 luglio 26 luglio	28 luglio 9 agosto	11 agosto 23 agosto	25 agosto 6 settembre	CHIUSO
COSTI A PERSONA* (si rimanda a pag. 84 per le particolarità)							
	Mezza Pensione	Pensione completa	Pasto aggiunto alla eventuale ½ pensione		Periodi inferiori a 4 gg.		
Bassa stagione	23,00 €	29,00 €	7,00 €		oltre alle vigenti tariffe 2,00 € al giorno		
Alta stagione	26,00 €	32,00 €	7,00 €				

\* i costi sono indicativi poiché è in corso la gara per l'affidamento in concessione. I prezzi definitivi saranno resi noti con messaggio a tutti gli EDR e tramite il sito dedicato alle basi logistiche allorquando la procedura di appalto sarà terminata. Inoltre, i listini saranno affissi presso i punti di maggior visibilità della base.



# Riva del Garda



Il Soggiorno lacustre è situato alla periferia nord dell'abitato di Riva del Garda, su una superficie di circa 25.000 mq. Collocato nella struttura "Caserma Cella-Lipella", è costituito da minialloggi di varie tipologie forniti di ogni confort, distribuiti in due edifici a tre piani, e Villa San Nicolò da cui si gode di una magnifica vista sul lago. Al suo interno, vengono organizzate varie serate danzanti e spettacoli all'aperto. Inoltre, gli enti pubblici locali organizzano molteplici attività tra le quali sagre e feste alpine. Numerose sono le discipline sportive che si possono praticare nella zona del Garda tra le quali la vela, utilizzando un campo da regata internazionale. Per i meno esperti vengono organizzati appositi corsi. Inoltre, si possono praticare il windsurf, il ciclismo (con diversi percorsi panoramici a difficoltà variabile), l'arrampicata sportiva e l'equitazione. Per gli amanti della natura, la possibilità di passare da 65 a 2000 m. attraverso sentieri posti su rocce a picco sul lago che si snodano tra macchie di vegetazione diverse, rappresenta una delle caratteristiche più affascinanti di questa zona.

60



## Curiosità

Nome abitanti:  
Rivani

Festa patronale:  
S. Andrea 30 novembre



Monumenti artistici: notevole è la chiesa Dell'Inviolata, a pianta centrale, con l'interno decorato in stile barocco e che la tradizione vuole progettata da un architetto portoghese. Diversi edifici quali, la centrale elettrica, l'hotel Sole, il complesso della Spiaggia degli Olivi, piazza San Rocco, l'asilo infantile sono opera dell'architetto rivano Giancarlo Maroni, noto come l'artefice del Vittoriale, dimora di Gabriele D'Annunzio a Gardone. I principali monumenti storici sono il palazzo Pretorio (1375), che sotto la loggia ospita lapidi romane, medioevali e moderne; la Rocca, fortezza sul lago del XII secolo circondata da canale con ponte levatoio; le porte nelle mura medioevali; la torre Apponale prospiciente il porto; il Bastione, fortezza veneziana costruita sulle pendici del Monte Rocchetta ad una altezza di circa 160 m. Il Museo Civico ha sede nella Rocca, che è pure luogo di frequenti attività culturali, specie nel periodo estivo. Di notevole interesse paesaggistico sono il Lago di Tenno (6 km a nord), il Lago di Ledro (5 km ad ovest) con il suo museo di paleoetnografia e le Cascate del Varone (3 km a nord) pure di grande interesse geologico. Molto bella la piccola frazione di Pregasina (km. 7 direzione val di Ledro) con spettacolare veduta sul lago di Garda.





## Qualcosa in più...



Fin dall'Ottocento è tradizione per i rivani chiudere l'estate e salutare gli ospiti con una grande festa a fine agosto che va sotto il nome di Notte di fiaba. Nel tempo i comitati organizzatori hanno variato la struttura della manifestazione, ma punto fermo della tradizione è lo spettacolo pirotecnico sulle acque del Lago di Garda a chiusura dei festeggiamenti. Dal 1999 la Notte di fiaba ha assunto una nuova forma: ogni anno è rappresentata una fiaba diversa con uno spettacolo teatrale itinerante che anima tutta Riva del Garda con la magia e la spensieratezza dei personaggi delle fiabe più famose ed avvincenti.

### Come raggiungere la base:

62

#### **In macchina:**

autostrada A22 (Modena – Brennero). L'uscita consigliata è quella di Rovereto Sud – Lago di Garda Nord che dista da Riva 17 km; provenendo da nord è possibile uscire anche a Trento Centro e proseguire poi per Riva del Garda lungo la SS 45b per circa 40 km.

#### **In treno:**

scesi alla stazione ferroviaria di Rovereto, prendere il pullman diretto che porta fino a Riva;

#### **In aereo:**

utilizzare il nuovo aeroporto di Bolzano o l'aeroporto Catullo di Verona.





## Periodi e Costi...

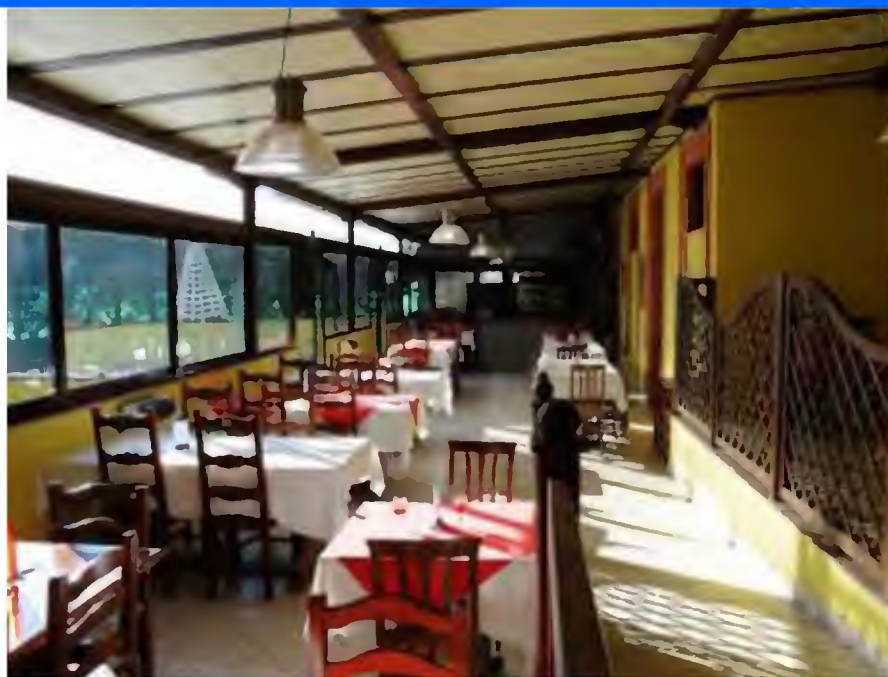

### RIVA DEL GARDA (TN) cod. 14

Tel. 0464/555345 fax 0464/555345  
sotrin 1248750



1 mini app. a 3 letti  
1 mini app. a 5 letti

CAPACITA' RICETTIVA							
MINI ALLOGGI							
3 letti		4 letti			5 letti		
6		20			4		
TURNI STAGIONE ESTIVA 2011							
1° turno	2° turno	3° turno	4° turno	5° turno	6° turno	7° turno	8° turno
2 giugno 14 giugno	16 giugno 28 giugno	30 giugno 12 luglio	14 luglio 26 luglio	28 luglio 9 agosto	11 agosto 23 agosto	25 agosto 6 settembre	8 settembre 20 settembre
COSTI A PERSONA (si rimanda a pag. 84 per le particolarità)							
10,78 €							





Ubicato in località Altopiano del Prato, a 1236 metri di altitudine, il soggiorno si trova al centro di un bosco di querce di circa 4 ettari. Situato a breve distanza del Parco Nazionale d'Abruzzo e dal Parco Nazionale della Maiella, durante la stagione estiva, può essere sfruttato come base di partenza per numerose escursioni alla scoperta della natura ancora incontaminata delle montagne d'Abruzzo che custodiscono gelosamente parchi d'incomparabile bellezza. Durante l'inverno, gli appassionati degli sport invernali hanno a disposizione 100 km di piste nei vicini campi da sci di Pizzalto, Montepreatello e Aremogna dotati, recentemente, anche di impianti d'innervamento artificiale. Inoltre, sono facilmente raggiungibili numerosi centri abitati di grande interesse artistico e paesaggistico: Sulmona, Castel di Sangro, Pescocostanzo, Rivisondoli, Palena, Fara San Martino, Pescasseroli, Scanno, Campo di Giove e, non ultimo, Roccaraso situato ad appena 2 km, dal Soggiorno.

64



### Curiosità

Nome abitanti:  
Rocolani o Roccarasini

Festa patronale:  
Sant'Ippolito 13 agosto



Roccaraso, comune in provincia dell'Aquila, è una rinomata località turistica sia d'inverno come stazione sciistica, sia d'estate per chi desidera fuggire dall'afa cittadina. Oltre allo sci, Roccaraso è il luogo adatto per praticare diversi sport: ciclismo, pattinaggio artistico a rotelle, ciclismo ed equitazione. La principale attrattiva estiva di Roccaraso è il parco della Maiella, mentre in inverno il grande pubblico aspetta l'arrivo della neve per recarsi in uno dei maggiori network sciistici del centro-sud Italia. Roccaraso è ben attrezzata sia per gli sciatori professionisti, sia per principianti e bambini ed è molto frequentata anche da giovani che vi si recano annualmente per week-end o vacanze o come semplice punto di ritrovo. Tra gli edifici più interessanti, oltre ai palazzetti nobiliari, il Teatro, fatto costruire nel 1698 da Donato Berardino Angeloni "il vecchio" e il sacrario di Monte Zorrone dedicato ai dispersi della Seconda Guerra Mondiale. Roccaraso è sede di diverse architetture religiose di grande interesse come la chiesa parrocchiale di Santa Maria Assunta e le chiese di San Bernardino e di San Rocco.





## Qualcosa in più...



Roccaraso è senza dubbio la località sciistica più importante dell'intera Italia centro meridionale. Per tale ragione, il comprensorio ha un'ottima ricezione turistica ed è meta di numerosi turisti anche in estate quando si possono ammirare splendidi paesaggi e suggestivi boschi.

Forse non tutti sanno che Umberto di Savoia con la sua costante presenza a Roccaraso riuscì a far appassionare allo sci (e quindi al turismo invernale) nobili e facoltosi e, successivamente, semplici persone. E' stata questa la ragione per la quale il 31 marzo 2003 il Consiglio Comunale di Roccaraso ha conferito al Re d'Italia, Umberto II, la Cittadinanza Onoraria alla Memoria.

### Come raggiungere la base:

#### In macchina:

dall'autostrada A24 Roma/Pescara uscire a Sulmona. Attraversare l'altopiano delle Cinque Miglia (31 km).

Dall'autostrada A1 (Roma-Napoli) uscire a Caianello e proseguire in direzione Venafro (62 km).

#### In treno/pullman:

Roccaraso è servita da una stazione FS e da collegamenti pullman con Pescara, Napoli e Roma. La base dista circa 1,5 Km dalla stazione FS.





## Periodi e Costi...



### ROCCARASO (AQ) cod. 15

Altopiano del Prato  
Tel. Civ. 0864 602028



3 stanze a 3 letti

CAPACITA' RICETTIVA							
CAMERE CON SERVIZI ANNESSI							
3 letti		4 letti			5 letti		
19		2			7		
TURNI STAGIONE ESTIVA 2011							
1° turno	2° turno	3° turno	4° turno	5° turno	6° turno	7° turno	8° turno
CHIUSO	CHIUSO	30 giugno 12 luglio	14 luglio 26 luglio	28 luglio 9 agosto	11 agosto 23 agosto	25 agosto 6 settembre	CHIUSO
COSTI A PERSONA* (si rimanda a pag. 84 per le particolarità)							
	Mezza Pensione	Pensione completa		Pasto aggiunto alla eventuale ½ pensione		Periodi inferiori a 4 gg.	
Bassa stagione	23,00 €	29,00 €		7,00 €		oltre alle vigenti tariffe 2,00 € al giorno	
Alta stagione	26,00 €	32,00 €		7,00 €			

\* i costi sono indicativi poiché è in corso la gara per l'affidamento in concessione. I prezzi definitivi saranno resi noti con messaggio a tutti gli EDR e tramite il sito dedicato alle basi logistiche allorquando la procedura di appalto sarà terminata. Inoltre, i listini saranno affissi presso i punti di maggior visibilità della base.



Il soggiorno di San Remo è situato in una posizione eccellente nel centro dell'omonima famosa cittadina nel cuore della riviera ligure, una delle coste più belle d'Italia. Le camere sono munite di frigo bar, televisore, telefono e cassetta di sicurezza. La spiaggia, distante circa 2 km. dalla base, è costituita da un arenile e da una battigia in cemento utilizzato come solarium. Lo stabilimento, collegato con un servizio navetta, è dotato di tutte le attrezzature utili per rendere pienamente soddisfacente la permanenza. Per i soggiornanti vengono organizzate serate danzanti, proiezioni di film, gite turistiche, tornei di calcetto, pallavolo, ping-pong, biliardo e carte. La sua favorevole posizione permette di visitare luoghi incantevoli quali Nizza, Montecarlo e altre splendide località della Costa Azzurra.

68



### Curiosità

Nome abitanti:  
Sanremesi

Festa patronale:  
San Romolo 13 ottobre



Sanremo offre diversi esempi di architetture eterogenee che spaziano dal barocco allo stile liberty, dal romanico al neoclassico. Fra i principali luoghi da visitare vi sono torri, castelli, palazzi, ville e chiese anche di culture e religioni differenti. La Pigna, ovvero la parte più vecchia della città, è abbarbicata alla collina e disposta ad anelli concentrici; fra i suoi carruggi si incontrano monumenti e piazze storiche a ridosso delle vie più centrali. La Chiesa Russa Ortodossa è un tipico esempio di architettura in stile bizantino situata vicino al centro della città, accessibile liberamente ai fedeli del culto e ai visitatori.

Affascinante è l'entroterra sanremese ricco di misteri e sapori antichi. Bussana Vecchia è un autentico museo a cielo aperto che fu distrutto da un disastroso terremoto nel 1887 e quindi abbandonato 7 anni dopo. Il processo di rinascita di Bussana Vecchia risale ai primi anni '60, quando Clizia, ceramista e pittrice torinese, lanciò assieme al pittore Vanni Giuffrè l'idea della Comunità Internazionale degli Artisti, dove pittori, scultori, musicisti, scrittori, poeti, avrebbero potuto vivere dedicandosi integralmente al proprio lavoro. A loro se ne aggiunsero ben presto altri provenienti

69





## Qualcosa in più...



Sanremo è una località turistica, rinomata per la coltivazione dei fiori (celebrata ogni anno con il corso fiorito Sanremo in Fiore), da cui il nome di Città dei Fiori. Ogni anno, ospita l'arrivo della corsa ciclistica Milano-Sanremo (una delle più importanti classiche del ciclismo), il Festival della canzone italiana, il rally di automobilismo, la tappa italiana dell'European Poker Tour, ed è sede del Casinò (uno dei quattro presenti in Italia). Dista dal capoluogo provinciale circa 24 km e 150 km dal capoluogo regionale.

### Come raggiungere la base:

70

#### In macchina:

da Genova: Autostrada A10, uscita Arma di Taggia - Sanremo Est.

#### In Aereo:

gli aeroporti che possono essere usati per raggiungere Sanremo sono Genova (km 144), Albenga (km 50) e Nizza (km 64)

#### In treno:

linea Genova Ventimiglia. Scendere alla stazione ferroviaria di Sanremo (posta a circa 1 km dalla base).





## Periodi e Costi...



### SANREMO (IM) cod. 16

via Lamarmora, 317  
Tel. 0184/502666 – 502667  
fax 0184/541016 - 502670  
sotrin 1142469

CAPACITA' RICETTIVA							
CAMERE CON SERVIZI ANNESSI							
1 letto	2 letti	3 letti	4 letti				
1	48	13	22				
TURNI STAGIONE ESTIVA 2011							
1° turno	2° turno	3° turno	4° turno	5° turno	6° turno	7° turno	8° turno
2 giugno 14 giugno	16 giugno 28 giugno	30 giugno 12 luglio	14 luglio 26 luglio	28 luglio 9 agosto	11 agosto 23 agosto	25 agosto 6 settembre	8 settembre 20 settembre
COSTI A PERSONA (si rimanda a pag. 84 per le particolarità)							
	Mezza Pensione	Pensione completa	Pasto aggiunto alla eventuale ½ pensione	Periodi inferiori a 4 gg.			
Bassa stagione	21,49 €	27,11 €	6,54 €	oltre alle vigenti tariffe 2,00 € al giorno			
Alta stagione	24,30 €	29,92 €	6,54 €				





La Base Logistica, situata nella storica isola di "Ortigia", è costituita da un'unica struttura e uno splendido terrazzo, posto nella parte retrostante, con una magnifica vista sul mare. L'ingresso è quasi adiacente all'entrata dello storico castello "Maniace", un tempo residenza di Federico II. Dall'interno del Soggiorno, tramite una scala è possibile accedere ad una piattaforma/scogliera naturale con solo funzioni di solarium (è sconsigliato l'accesso ai bambini e la balneazione, visti gli alti fondali e la vicinanza con il porto). I siti balneari particolarmente rinomati e consigliati sono: Arenella posta a sud di Siracusa, distante circa 10 Km dalla Base, particolarmente apprezzata per la limpidezza del mare; Fontane Bianche e Ognina, distanti 15 km da Siracusa, simbolo della villeggiatura estiva e famose sia per le spiagge sia per lo splendido mare; Isola, distante dalla base circa 10 Km, porta d'ingresso dell'ennesima perla naturalistica del territorio cittadino che fronteggia l'isola di Ortigia assieme al Porto grande e la terraferma. Il personale ammesso alla struttura dovrà comunicare il numero di targa del proprio autoveicolo al direttore della struttura una settimana prima della presentazione in quanto l'intera isola è ZTL.

72



### Curiosità

Nome abitanti:  
Siracusani

Festa patronale:  
Santa Lucia 13 dicembre



A Siracusa sono presenti diversi musei che raccolgono le testimonianze storiche della città: il Museo Archeologico Regionale Paolo Orsi centro di riferimento per l'archeologia dell'intera Sicilia orientale grazie a vasi, monili, decorazioni e oggetti vari provenienti da siti che vanno dall'età preistorica sino a quella romana. Il Museo Bellomo che raccoglie le opere d'arte delle maestranze locali, tra cui l'Annunciazione di Antonello da Messina, le opere dei fratelli Gagini nonché le tele del siracusano Marco Costanzo, allievo di Antonello da Messina, e di Mario Minniti amico e collaboratore del Caravaggio che ospitò e protesse durante il suo arrivo a Siracusa. Da ricordare anche La casa di Loreto dei veneti Alessandro Padovano e Giovan Maria Trevisano e l'Immacolata del pittore fiammingo Guglielmo Borremans. Da qualche anno è attivo il Museo dell'INDA, in cui vengono predisposte esposizioni temporanee dedicate alla storia delle rappresentazioni classiche; nonché il "Museo dei pupi siciliani". In gestione privata vi è il ricchissimo Museo del cinema (il terzo museo più grande d'Italia), in cui vengono raccolti cimeli e film di ogni tempo. Nel 2010, inoltre, verrà inaugurato il museo del mare, gestito dal consorzio Syrakosia, allestito in via Gaetano Zummo, in Ortigia, nei pressi di piazza S.Giuseppe, nell'ex convento di S.Maria Aracoeli.



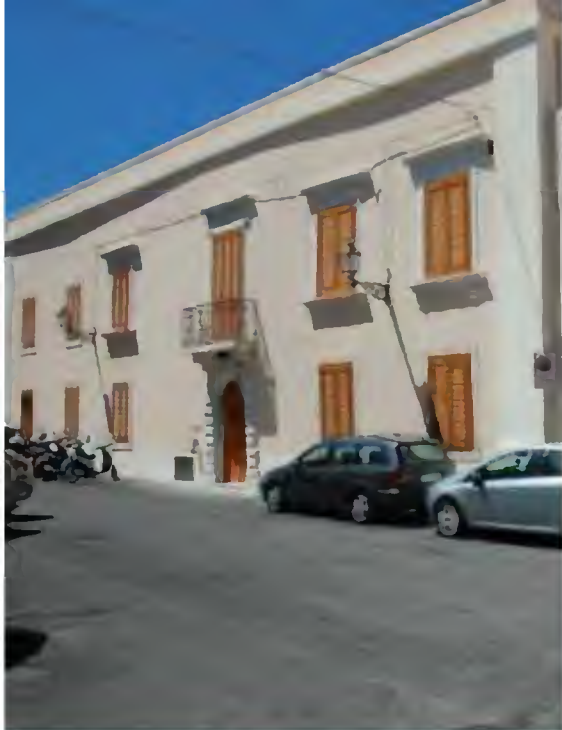

## Qualcosa in più...



Siracusa è famosa soprattutto per la sua storia greca, molti sono i siti da visitare come l'area archeologica della Neapolis con il teatro greco, l'Orecchio di Dionigi, l'anfiteatro romano e le Latomie del Paradiso. Nella frazione di Belvedere si può visitare il Castello Eurialo e il fantastico panorama della città.

Di grandissima importanza è il Teatro Greco che ogni anno, dalla prima decade di maggio alla seconda decade di giugno, ospita un Ciclo di Spettacoli Classici dando voce ad alcune tragedie seguite da un pubblico sempre numerosissimo con trasporto ed entusiasmo. Per il 2011, il XLVII Ciclo di Spettacoli si svolgerà dall'11 maggio al 26 giugno e vedrà la messa in scena di "Filottete" di Sofocle, di "Andromaca" di Euripide e di "Le Nuvole" di Aristofane.



Come raggiungere la base:

### In macchina:

Percorrere l'autostrada A18 Catania - Siracusa. Uscire a Siracusa e proseguire in direzione "Ortigia - Castello di Maniace".

### In treno:

Siracusa è una stazione di testa e capolinea ferroviario, collegata con treni a lunga percorrenza da e verso Roma, Torino, Milano e Venezia nonché regionali da e verso Catania, Messina e Ragusa, Gela e Caltanissetta.

La stazione è collegata con l'isola di "Ortigia" (circa 2 Km.) tramite autobus di linea "AST".





## Periodi e Costi...



### SIRACUSA (SR) cod. 23

piazza "federico di Svevia"

CAPACITA' RICETTIVA							
MINI ALLOGGI							
2 letti		3 letti			4 letti		
2		1			4		
TURNI STAGIONE ESTIVA 2011							
1° turno	2° turno	3° turno	4° turno	5° turno	6° turno	7° turno	8° turno
2 giugno 14 giugno	16 giugno 28 giugno	30 giugno 12 luglio	14 luglio 26 luglio	28 luglio 9 agosto	11 agosto 23 agosto	25 agosto 6 settembre	8 settembre 20 settembre
COSTI A PERSONA							
		Mini Alloggi			Periodi inferiori a 4 gg.		
<b>Bassa stagione</b>		12,00 €			oltre alle vigenti tariffe 2,00 € al giorno		
<b>Alta stagione</b>		14,00 €					



Il Soggiorno, situato a pochi passi dal centro di Tarvisio, ridente località delle Alpi Giulie al confine con Austria e Slovenia, dispone di una dependance denominata “Palazzina Trieste” situata a circa 600 metri dal soggiorno, composta esclusivamente da mini alloggi. Gli impianti di risalita distano circa 1 Km nel comprensorio di Camporosso con 50 Km di piste da discesa (una illuminata per lo sci notturno) e oltre 100 Km di piste da fondo. Gli impianti di Sella Nevea, già sede dei campionati mondiali 2006, distano 11 Km. E’ inoltre possibile svolgere sci-alpinismo su percorsi che si dipanano tra splendidi panorami montani e una foresta millenaria tra cui il celebre “sentiero del Pellegrino” fino al santuario della “Madonna nera”. In estate, è possibile godere di una natura incontaminata con escursioni e passeggiate su sentieri alpini tra foreste e i laghi di Fusine e Cave del Predil nonché partecipare a sagre con degustazioni, mercatini tipici, feste e eventi vari organizzati dalla locale azienda di soggiorno. Nelle vicinanze sono presenti una scuola di sled-dog (slitte trainate da cani), noleggi canoe e windsurf sui laghi, il museo storico militare delle Alpi Giulie (Cave del Predil a 9 Km), il palazzo Veneziano con museo etnografico (Malborghetto a 15 Km) e le famose località di Villach (20 Km) e Kranjska Gora (20 Km).

76



### Curiosità

Nome abitanti:  
Tarvisiani

Festa patronale:  
SS. Pietro e Paolo 29 giugno



Per godere di una vista ineguagliabile sull'intera catena delle Alpi Giulie, non c'è niente di meglio che raggiungere, attraverso il suggestivo Sentiero del Pellegrino che si snoda tra i boschi della foresta di Tarvisio, il mistico Santuario della Madonna di Lussari, circondato dal piccolo borgo omonimo, da sempre meta di pellegrinaggi di fedeli italiani, slavi e tedeschi. La tradizione narra che fu costruito nel luogo in cui avvenne un'apparizione della Madonna. Per gli amanti dello sci, dalla vetta del Monte Lussari, parte la Pista di Prampero che offre una delle più emozionanti discese della regione.

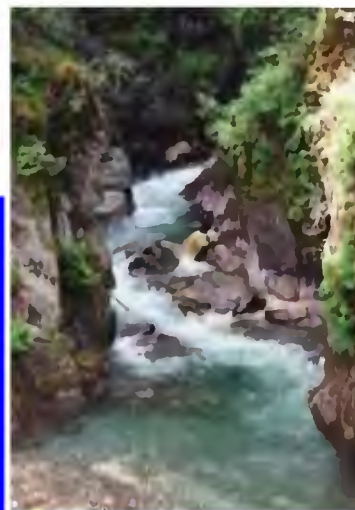

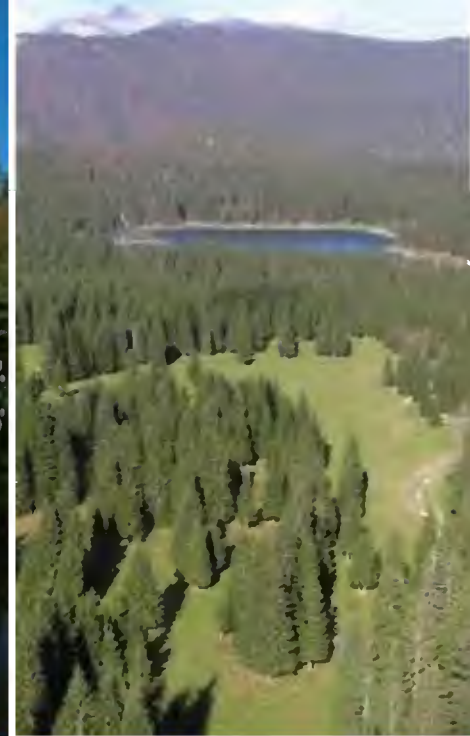

## Qualcosa in più...



Tarvisio sorge in Val Canale a 754 metri m.s.l.m.. Morfologicamente fa parte del bacino idrografico del Danubio e del Mar Nero: infatti il fiume Slizza (Gailitz in tedesco) che attraversa Tarvisio sfocia nel Gail ad Arnoldstein. Sul Monte Forno vi è la triplice frontiera, punto in cui si incontrano i confini di Italia, Austria e Slovenia. Nel territorio comunale vi è ubicata la stazione meteorologica di Tarvisio, ufficialmente riconosciuta dall'organizzazione meteorologica mondiale, nonché punto di riferimento per lo studio del clima della corrispondente area alpina.

### Come raggiungere la base:

78

#### In macchina:

percorrere l'autostrada: A23 Udine - Tarvisio - Vienna (uscita Tarvisio, base a circa 2 Km).

#### In treno:

linea Roma - Vienna - Monaco (fermata Tarvisio Boscoverde). Collegamenti con il centro della cittadina con autobus di linea SAF.

#### In aereo:

servirsi dell'aeroporto di Ronchi dei Legionari (posto a 130 km da Tarvisio) o dell'aeroporto di Ljubljana - SLOVENIA - (circa 80 km).



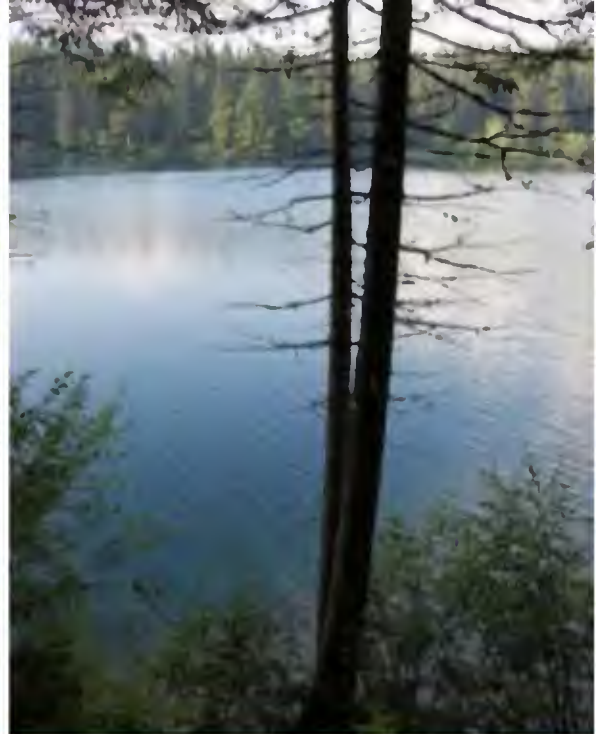

## Periodi e Costi...



### TARVISIO (UD) cod. 17

via Romana, 60  
Telefax 0428/40373  
329/7958291  
sotrin 1261050  
email:  
info@bltarvisio.esercito.difesa.it

CAPACITA' RICETTIVA							
CAMERE CON SERVIZI ANNESSI				MINI ALLOGGI			
1 letto	2 letti	3 letti	4 letti	1 letto	2 letti	4 letti	5 letti
4	18	5	1	3	4	1	5
TURNI STAGIONE ESTIVA 2011							
1° turno	2° turno	3° turno	4° turno	5° turno	6° turno	7° turno	8° turno
CHIUSO	CHIUSO	30 giugno 12 luglio	14 luglio 26 luglio	28 luglio 9 agosto	11 agosto 23 agosto	25 agosto 6 settembre	CHIUSO
COSTI A PERSONA (si rimanda a pag. 84 per le particolarità)							
	Mezza Pensione	Pensione completa	Pasto aggiunto ½ pensione	Mini Alloggi	Periodi inferiori a 4 gg.		
Bassa stagione	27,25 €	34,36 €	8,29 €	14,21 €	oltre alle vigenti tariffe 2,00 € al giorno		
Alta stagione	30,80 €	37,92 €					



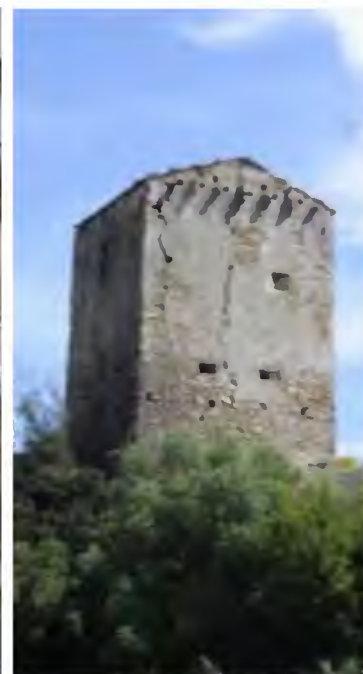
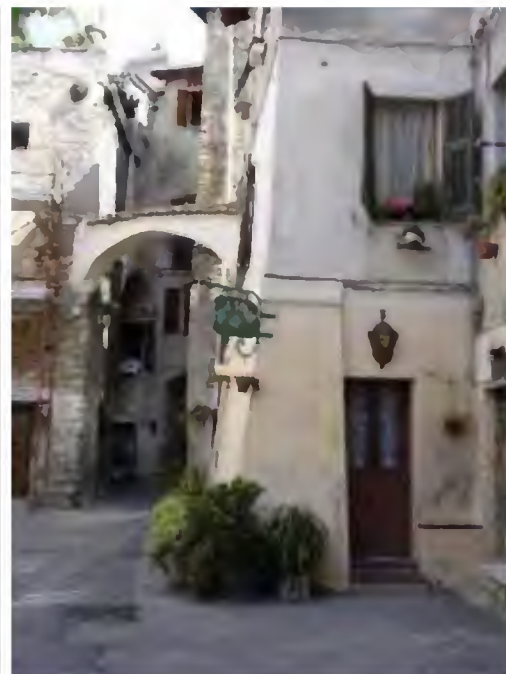

Il comune di Vallecrosia è situato sul Mar Ligure presso la foce del torrente Verbone (detto anche Crosia), a circa 12 km dal confine con la Francia e a circa 40 km dal capoluogo della regione. Il soggiorno è un distaccamento di quello di Sanremo (distante 15 km) ed è situato sulla riviera tra Bordighera e Ventimiglia. La sua posizione geografica e il proverbiale clima della “Riviera dei Fiori” di cui beneficia tutto l’anno, favoriscono il turismo, sia nel periodo invernale sia nel periodo estivo, grazie all’utilizzo di una spiaggia (ciottolosa, lunga circa 1 km). All’interno della base vengono organizzate simpatiche serate musicali e di animazione. Nelle piazzette del centro storico di Vallecrosia alta, la seconda domenica di ogni mese ha luogo un interessante mercatino tipico.



### Curiosità

Nome abitanti:  
Vallecrosini

Festa patronale:  
San Rocco 16 agosto



Vallecrosia Alta conserva piuttosto bene l'impianto medievale, con le case dai tetti rossi, in parte ancora in coppi, come nella vicina Costa Azzurra. All'arrivo in paese si nota subito una torre di difesa cinquecentesca, ricordo delle incursioni dei pirati barbareschi mentre all'interno dell'abitato vicino all'Oratorio di S. Maria delle Grazie ne sorge un'altra, sempre del XVI secolo. Nel piccolo centro vi sono alcune chiese: la parrocchia di Sant'Antonio Abate, di origine tardo-medievale, ma rifatta nel 1737, che conserva all'interno due notevoli statue lignee settecentesche di Giovanni Maragliano, nipote del celeberrimo Anton Maria, nonché una pala del 1675 di Giovanni Battista Casoni, cognato del pittore genovese Domenico Fiasella. Seguono l'oratorio dell'Assunta, con campaniletto triangolare, stucchi settecenteschi all'interno; e poi Santa Maria delle Grazie, la parrocchiale più antica, seminascosta in un uliveto, che va segnalata per lo spoglio e suggestivo interno con tetto ligneo sorretto in senso longitudinale da un'unica trave che è un tronco privato solo della corteccia. Ma tutto il nucleo di Vallecrosia alta è da scoprire: al visitatore, che lo percorrerà con la dovuta calma e lentezza, potrà rivelare una serie di scorci suggestivi, dalle facciate dipinte ottocentesche di piazza Verdi, alle porte dipinte dalla pittrice Imelda Bassanello con simpatiche scene di antiche botteghe immaginarie, alle case-torri, come quella tra via Dritta e via Soprana, alla porta civica con barbacani all'ingresso del paese lungo il Verbone.

81

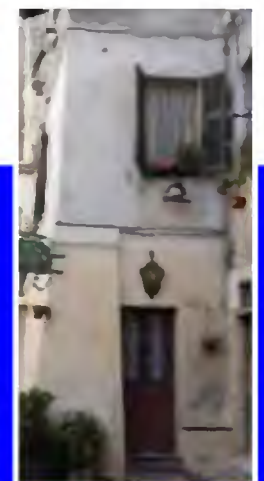



## Qualcosa in più...



Vallecrosia è compresa nella fascia costiera Marsiglia-Genova, dove si gode il clima migliore d'Europa, e vanta trecento giorni di sole l'anno. Questa piccola località balneare dell'estremo Ponente ligure, alla confluenza del torrente Verbone, grazie alla mitezza del suo clima, è infatti meta di turismo residenziale estivo e invernale. È base di partenza ideale per escursioni verso la Costa Azzurra e le sue splendide località quali Nizza, Montecarlo e Cannes.

### Come raggiungere la base:

82

#### In macchina:

Percorrere l'autostrada A10 e uscire a Bordighera e poi direzione Vallecrosia.

In alternativa, si può percorrere l'Aurelia che attraversa proprio la città.

#### In treno:

scendere alla stazione di Bordighera posta lungo la linea ferroviaria Ventimiglia – Genova. Dalla stazione, vari pullman giornalieri collegano Vallecrosia.





## Periodi e Costi...



### VALLECROSA (IM) cod. 20

via Roma, 163 - Telefax 0184/251351

<i>CAPACITA' RICETTIVA</i>							
MINI ALLOGGI							
2 letti		4 letti		5 letti		6 letti	
4		6		3		1	
TURNI STAGIONE ESTIVA 2011							
1° turno	2° turno	3° turno	4° turno	5° turno	6° turno	7° turno	8° turno
2 giugno 14 giugno	16 giugno 28 giugno	30 giugno 12 luglio	14 luglio 26 luglio	28 luglio 9 agosto	11 agosto 23 agosto	25 agosto 6 settembre	8 settembre 20 settembre
COSTI A PERSONA (si rimanda a pag. 84 per le particolarità)							
11,21 €							



### maggiorazioni / riduzioni

I prezzi riferiti a pensione completa e 1/2 pensione subiranno le seguenti variazioni (i.v.a. compresa):

- ◆ maggiorazione di € 1,00 per camere singole;
- ◆ riduzione di € 1,00 per nuclei da 5 componenti in su che soggiornano in una unica stanza oppure in più stanze per indisponibilità dell'unità abitativa richiesta;
- ◆ maggiorazione di € 2,00 al giorno per pernottamenti in stanza, bungalow e mini alloggio per periodi inferiori a 4 giorni;

Per tutte le sistemazioni di cui sopra, per i bambini sino a due anni non compiuti: tariffa zero. Da 2 anni compiuti a 5 anni compiuti: tariffa ridotta del 20%.

Solo per il personale straniero ammesso a fruire dei soggiorni militari in ambito CLIMS (Organismo Internazionale che consente ai Paesi aderenti di "disporre" reciprocamente di un certo numero di stanze nei soggiorni militari), i bambini sino ad un anno di età non pagheranno alcun prezzo mentre i bambini da 1 a 3 anni di età saranno assoggettati al pagamento del prezzo ridotto del 50%; per mini alloggi, bungalow e campeggi, i bambini sino a tre anni di età non compiuti saranno assoggettati al pagamento del prezzo ridotto del 20%.

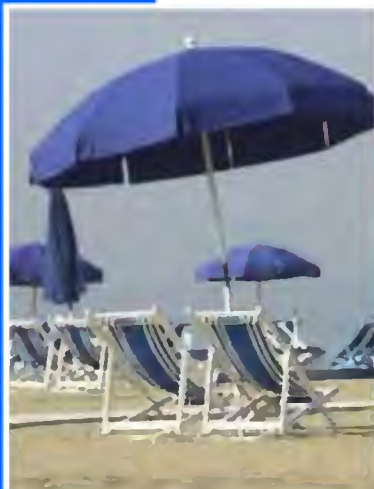

### "facilities" per tutti gli ospiti

Le quote/giorno/ospite (comprehensive di i.v.a.) che di seguito si riportano, si intendono fisse ed invariabili:

- ◆ Noleggio ombrellone, sdraio, lettino cadauno € 1,00/giorno;
- ◆ Cabina singola € 10,00 turno/nucleo familiare;
- ◆ Cabina doppia € 6,00 turno/nucleo familiare;
- ◆ Cabina singola € 1,00 al giorno;
- ◆ Noleggio pattino/canoa € 0,50/ora;
- ◆ Uso campo da tennis € 0,50 a persona per ogni ora; (\*)
- ◆ Campo palla volo € 3,00 per ogni ora; (\*)
- ◆ Campo calcio/calciotto € 3,00 per ogni ora;(\*)
- ◆ Campo bocce € 1,00 per ogni ora;(\*)
- ◆ Noleggio mountain bike € 0,50 per ogni ora (\*)
- ◆ Biliardo € 0,50/ora; (\*)
- ◆ Posto barca € 1,50 giorno;
- ◆ Noleggio giochi da tavolo e similari se forniti dal Concessionario € 1,00/ora;
- ◆ Uso palestra con istruttore € 2,00/ora; (\*)
- ◆ Sauna € 2,00/ora;(\*);
- ◆ Servizio lavanderia a gettone, ove istituito, € 2,00/ora;(\*)
- ◆ Cambio biancheria in aggiunta alla cadenza periodica € 1,00 per asciugamani, € 2,00 per lenzuola e federe.

-----  
N.B. gli importi/ora/giorno/turno non sono frazionabili.

(\*) il concessionario è responsabile del mantenimento in perfetta efficienza delle attrezzature e dei materiali, del ripristino rotture/inefficienze e dell'assistenza tecnica ove prevista/necessaria.

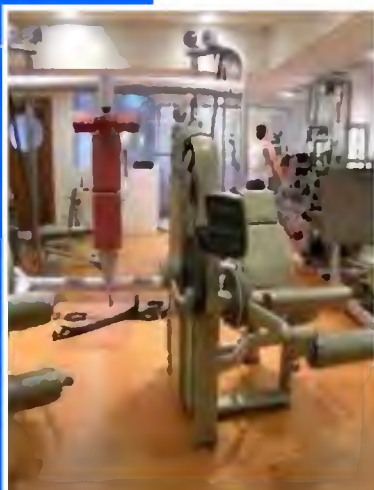

## Ospiti di passaggio/ esterni/ giornalieri

Le quote/giorno/ospite (comprehensive di i.v.a.) che di seguito si riportano, si intendono fisse ed invariabili:

Quota ingresso al soggiorno per tutto il giorno, non frazionabile e a prescindere dall'orario di ingresso € 1,00.

Bambini sino a due anni non compiuti € 0. Da due a cinque anni € 0,50;

- ◆ Quota ingresso dalle ore 19.00 € 0,50. Bambini sino a cinque anni non compiuti € 0. Da cinque a dieci anni € 0,25;
- ◆ Quota ingresso al soggiorno per periodo inferiore a ore 1 € 0.
- ◆ Abbonamenti nominativi non cedibili. Adulti tariffa intera, bambini sino a due anni non compiuti € 0. bambini da due a cinque anni tariffe al 50%:
  - per 7 giorni consecutivi € 5,00;
  - per 7 giorni non consecutivi € 6,00;
  - per 15 giorni consecutivi € 10,00;
  - per 15 giorni non consecutivi € 12,00;
  - per 30 giorni consecutivi € 18,00;
  - per 30 giorni non consecutivi € 22,00;
  - per tutta la stagione estiva (giugno - settembre) a prescindere dalla data di inizio abbonamento € 50,00;
  - pernottamento in piazzola € 1,50 al giorno in aggiunta al costo previsto a prescindere dal numero di pernottamenti.

N. B.: la quota non comprende l'utilizzo di attrezzature da spiaggia. I giorni non fruiti non saranno rimborsati.

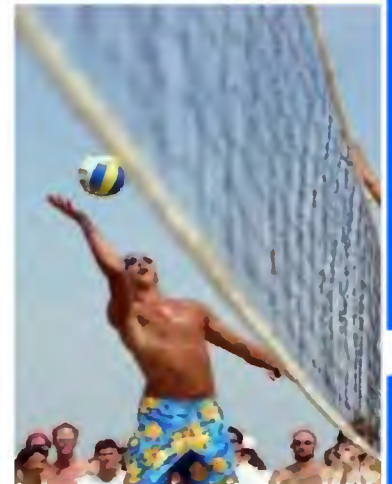
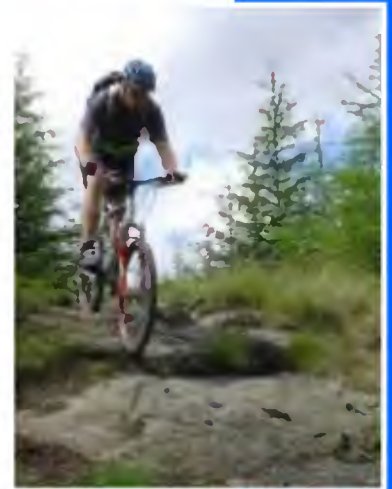



**VACANZA DA SOGNO ?  
ecco i posti più belli da visitare in Europa.**



**Diventa insieme a noi cittadino d'Europa**



**BELGIO (Convenzione con la GRECIA) • FRANCIA • GERMANIA • PORTOGALLO  
POLONIA • REPUBBLICA CECA • SPAGNA • UNGHERIA.**

Stanco delle solite mete esotiche? Pensi che la tua vacanza ideale non possa essere fatta solo di mare, sole e palme? Allora è giunto il momento di guardare anche ad altre mete europee! Le vacanze nelle capitali hanno un fascino particolare, il fascino della cultura, dell'arte, della storia. Non occorre andare poi tanto lontano per respirare un'aria diversa, per confrontarsi con modi di vivere diversi dai nostri, per apprendere usi e costumi lontani da quelli del nostro paese. Non hai che l'imbarazzo della scelta, rimarrai affascinato dai paesaggi fantastici che ognuna di queste Capitali ti offre, dalla suggestione dei luoghi che visiterai.



87

### **ATTENZIONE !!!**



Sarebbe cosa gradita se coloro che frequentano i soggiorni potessero inviare una e-mail di feedback allo SME (all'indirizzo [basilog@smerag.esercito.difesa.it](mailto:basilog@smerag.esercito.difesa.it)), al fine di confermare o meno la bontà delle offerte. Ciò servirà da guida nei futuri accordi CLIMS.





in alto e al centro - Creta, particolari del palazzo di Cnosso e il mito di “Minosse”  
in basso la città di HeraKlion con il suo castello.



## CRETA

**Codice 93**

L'albergo, situato nella meravigliosa isola di Creta (il Belgio offre tale località grazie ad uno scambio triangolare), consta di 85 appartamenti provvisti di aria condizionata, bagno/doccia, balcone e cucina. Il Club vacanze "Kavros garden" mette a disposizione dei suoi ospiti: piscine, sala tv, mini club, alcuni spazi per giochi all'aperto, kayak e vela.

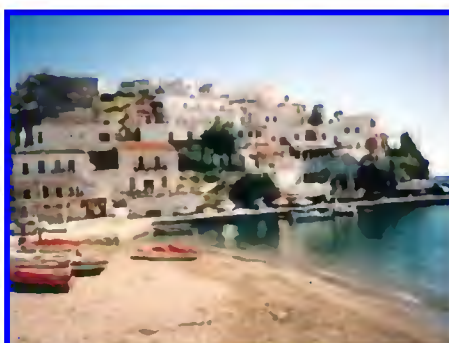

Località	Periodo	Sistemazione (bagno annesso)	Prezzo: giorno/persona	1. pensione completa 2. mezza pensione 3. bed&breakfast
Creta	9 – 30 giugno	Secondo le richieste/ disponibilità	€ 24,00	2
	1 luglio – 31 agosto		€ 29,00	
	1 – 15 settembre		€ 24,00	





## LE TRAYAS

**Codice 87**

<http://www.igesa.fr/fiche-dvl/letrayas>

Grand Hotel "Le Trayas" 83530 AGAY (F) tel. 0033 0494 441445 – fax 0494 441067

Le rocce rossegianti del massiccio dell'Estrel, i fondali marini, cale e insenature delle acque azzurre e trasparenti del mediterraneo, l'estrema dolcezza del clima, nonché il paradiso verde delle querce arbustive della macchia provenzale invitano a trascorrerci le vacanze. Interamente ristrutturato, l'hotel Club Igesa LES TRAYAS dispone di 39 stanze con tutti i comfort ed è situato tra Saint-Raphaël e Cannes a circa 50 km da Nizza. È adatto per tutte le famiglie che vogliono usufruire della spiaggia posta a circa 1 km di distanza. Assolutamente da visitare le isole di Lerins, St. Tropez, la fabbrica dei profumi di Grasse o le vetreie di Biot e Marineland, il museo oceanografico di Montecarlo.

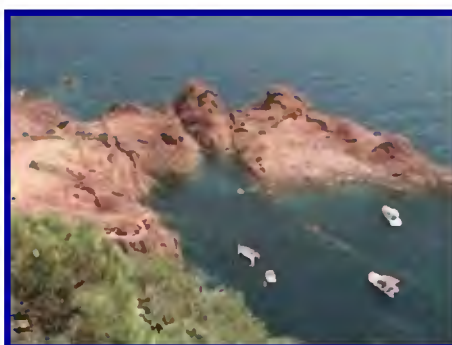

## FREYUS

**Codice 82**

<http://www.igesa.fr/fiche-dvl/freyus>

Village Club Résidence "Destremeau" RN 7 83600 Freyus tel 0494532250

Ai piedi dell'Estérel, immerso in un ricco patrimonio naturalistico e un entroterra seducente, a Freyus sono possibili una moltitudine di attività ricreative. Inserito nel cuore di una magnifica pineta, il villaggio si estende su una superficie di 12 ettari.



## HEYERES

<http://www.igesa.fr/fiche-dvl/heyeres>

Hotel "le continental" Rue Victor Basch 83 400 Heyeres tel. 0494126868

**Codice 91**

Un angolo di Provenza ai piedi del "Massif des Maures", costeggiato dal mediterraneo. Questa città medioevale vi porta nella storia e vi aspetta per dei momenti indimenticabili, arroccata sul fianco della collina che domina l'abitato e le isole circostanti. L'hotel è situato a due passi dal cuore storico di Heyeres.



## BISCARROSSE

<http://www.igesa.fr/fiche-dvl/biscarrosse>

Village Club Résidence 7141 route des lacs, Manguide 40 600 Biscarrosse tel. 0558098130

Tra oceano, lago e foresta, un mondo affascinante per gli amanti della natura e dei piaceri del mare, ideale per le vacanze in famiglia. Situato sul bordo del magnifico lago di Biscarrosse, nel cuore di una foresta di pini e querce, a 4 km dall'oceano, il club/villaggio unisce l'aria tonificante del mare alle essenze profumate dei pini.

**Codice 92**



91

Località	Periodo	Sistemazione (bagno annesso)	Prezzo: settimana/persona	1. pensione completa 2. mezza pensione 3. bed&breakfast
Le Trayas	30 luglio – 6 agosto	2 stanze a 4 letti	€ 299,04	1
	6 – 13 agosto			
Frejus	25 giugno – 2 luglio	1 bungalow a 5 letti	€ 275,07	1
	2 – 9 luglio		€ 309,46	
	9 – 16 luglio		€ 343,84	
Hyeres	9 – 16 luglio	2 stanze a 2 letti	€ 269,14	1
	16 – 23 luglio		€ 299,04	
	23 – 30 luglio			
Biscarrosse	16 – 23 luglio	1 bungalow a 6 letti	€ 299,04	1
	23 – 30 luglio			



## **GARMISCH-PARTENKIRCHEN / BAVARIA**

**Codice 97**

Von- Müller-Straße 12 82467 Garmish-Partenkirchen  
tel.(08821) 943 02-0 fax (08821) 943 02 199

E' uno dei più famosi e più frequentemente visitati resort turistici situati nelle Alpi bavaresi nella regione tedesca famosa per gli sport invernali. Ai piedi del "Zugspitze", 720 metri sul livello del mare, la città è immersa in un meraviglioso panorama Alpino pieno di bellezze e attrattive.

L'hotel "Bernriederhof" si trova nel distretto di Garmisch, a pochi passi dal centro città, il complesso consiste di un edificio principale e in altre strutture attigue situate in un parco naturalistico.

Ogni stanza è completa di bagno e doccia con bagno, tv, telefono e balcone.

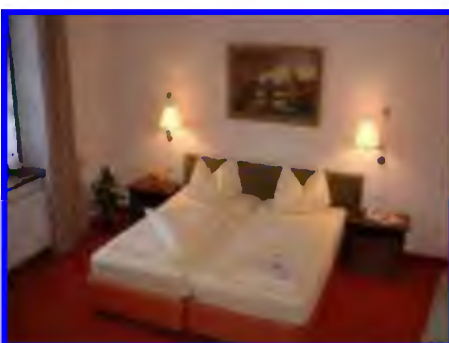

## **GRÜNHEIDE/NEAR—BERLIN**

**Codice 84**

Walther rathenau Straße 20 15537 Grunheide bei berlin  
tel. (0336)6126 fax (03362) 21274

[www.gruenheide.de](http://www.gruenheide.de).

92 L'Haus am Werlsee è situato sulle rive dell'omonimo lago in area protetta di 217 km<sup>2</sup> comprendente laghi e boschi. L'hotel offre ampi prati ideali per rilassarsi al sole. La vicinanza a Berlino (20 minuti di treno) rende questo soggiorno adatto a visite culturali presso la capitale tedesca. Le stanze, fornite di doccia, bagno e balcone, offrono una splendida vista sul lago Werlsee.



Località	Periodo	Sistemazione (bagno annesso)	Prezzo: giorno/persona	1. pensione completa 2. mezza pensione 3. bed&breakfast
Grünheide/Haus am Werlsee	7 – 14 luglio	2 stanze a 2 letti	€ 38,00	2
	14 – 21 luglio	2 stanze a 2 letti	€ 38,00	2
Garmish-Partenkirchen Bavaria	7 – 14 luglio	1 stanza a 2 letti	€ 44,00	2
		1 stanza a 3 letti		





## **OEIRAS**

Centro de Apoio Social de Oeiras - Rua Infanta D. Isabel 2780-064 Oeiras-Portugal  
Tel. 00351.21.4464200

**Codice 96**

E' il più grande complesso sociale delle F.A. del paese ed è situato vicino Lisbona. Dispone di ristorante, self-service, auditorium per attività socioculturali e di intrattenimento, cinema, teatro, sala conferenze con una capacità di 200 persone, palestra, bar, varie sale giochi, negozi, biblioteca e boutique. Tutte le stanze sono dotate di bagno e telefono. Inoltre, il Soggiorno ha un Centro medico e di assistenza infermieristica e un Centro di fisioterapia.



## **OPORTO**

Social Support Centre Rua Nove de Abril, 912 - 4250-345 PORTO-Portugal  
Tel: 00351.228346640 - Fax: 00351.228346644  
[www.portoturismo.pt/pt/default.asp](http://www.portoturismo.pt/pt/default.asp) [www.casadamusica.com](http://www.casadamusica.com)

**Codice 94**

94 Nel 2001 Oporto ha condiviso la designazione (come Capitale europea della cultura) con la città olandese di Rotterdam. Nell'ambito di questi eventi venne iniziata la costruzione della grande sala da concerti della "Casa da Musica", progettata dall'architetto olandese Rem Koolhaas. In anni recenti, l'UNESCO ha riconosciuto il centro storico di Oporto (che risale all'Impero Romano e al medioevo) come patrimonio dell'umanità. Il festival cinematografico internazionale "Fantasporto" è anch'esso un grande evento culturale cittadino, che attrae molti critici cinematografici nazionali ed esteri. Diverse bellezze architettoniche adornano la città di Oporto, dal corso principale nel centro città Avenida (Viale degli Alleati, in ricordo della partecipazione portoghese alla prima guerra mondiale) ai magnifici giardini del Palacio de Cristal; dalle millenarie chiese romaniche alla miriade di piastrelle dipinte che adornano l'interno della stazione di São Bento e l'esterno della chiesa di Santo Ildefonso.

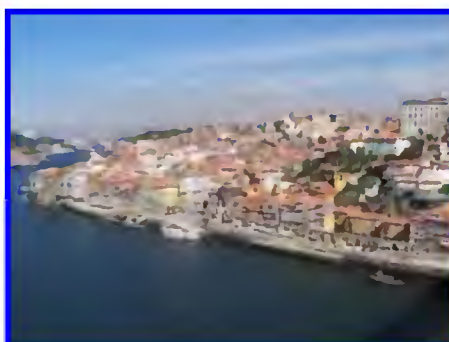
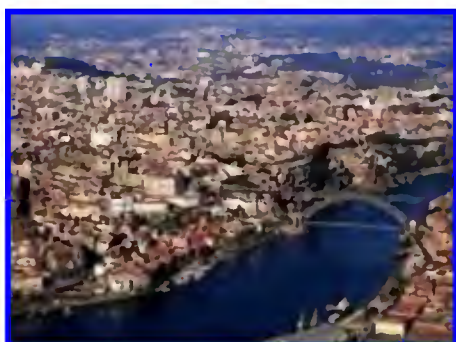

## PORTO SANTO

Centro de Apoio Social de Porto Santo - Rua Dr. Nuno Silvestre Texeira 9400-162 Porto Santo Portugal  
Tel. 00351291982277

Codice 75

Un'isola atlantica tranquilla e sicura per chi vuole trascorrere le vacanze in intimità con la propria famiglia. Nove chilometri di spiagge di sabbia fine e dorata sulle quali i ragazzi potranno correre e giocare a volontà. Acque cristalline, dalla temperatura gradevole e un clima secco e stabile, ideale per chi ama la spiaggia e desidera praticare sport nautici tutto l'anno. Facilmente raggiungibile in aereo o in traghetto, l'isola di Porto Santo - nell'arcipelago di **Madeira** - invita a vagare per le sue stradine, dove il tempo rifugge la fretta, e a godere della calma e della tranquillità di un luogo nascosto in mezzo al mare. Passeggiate sulla spiaggia, tuffatevi nelle acque cristalline e appena increspate dell'oceano e approfittate dell'opportunità di iniziare i più piccoli alla pratica della vela, del windsurf, dello jet ski o dello sci d'acqua. Noleggiate una bici o una jeep e avventuratevi nell'isola, passando dal Pico do Castelo, dal belvedere dei fiori, dalla punta di Canaveira e dalla Fonte de Areia.





## RUNA

Centro de Apoio Social de Runa-Rua Princesa Maria Benedita 2585-752 Runa Portugal  
tel. 00351261315842

**Codice 74**

Il **Centro de Apoio Social de Runa**, è stato aperto nel 1827 come ospedale militare, con un appartamento per la principessa Maria Benedita. A quel tempo, era conosciuto come "Hospital Real de Inválidos Militares de Runa". Nel 1934, il nome fu cambiato in "Asilo de Inválidos Militares de Runa". Nel 1965, il nome dell'istituto è stato nuovamente cambiato in "Lar de Veteranos Militares", per assumere il nome attuale "Centro de Apoio Social de Runa" nel 1995. L'appartamento della principessa è ora un museo che contiene dipinti, oggetti ecclesiastici ed effetti personali. Il museo non ha orari regolari ed è aperto su appuntamento.

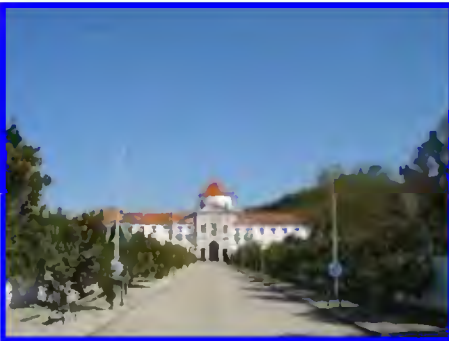

### Oeiras - Oporto - Porto Santos - Runa

Periodo	Sistemazione (bagno incluso)	Stanze	Pernottamento più colazione	Mezza pensione	Pensione completa
giugno/settembre	Secondo le richieste/disponibilità	Suite a 2 letti	€ 40,00	€ 55,00	€ 66,00
		Suite a 1 letto	€ 40,00	€ 47,50	€ 53,00
		Appartamento a 2 letti (*)	€ 40,00	€ 55,00	€ 66,00
		Stanza a 2 letti	€ 30,00	€ 45,00	€ 56,00
		Stanza a 2 letti uso singola	€ 25,00	€ 32,50	€ 38,00
		Letto extra per bambini entro i 10 anni di età	€ 10,00	€ 14,50	€ 18,00

(\*) Gli appartamenti a 2 letti con possibilità di 1 letto extra per bambini entro i 10 anni di età, sono disponibili solo presso il soggiorno di Runa.



## SOPOT

Ul. Kilinskiego 12 - 81-772 SOPOT Tel. 0048-58-5510685 – 5511816 Fax: 0048-58-6261133

[www.wdw.sopot.pl](http://www.wdw.sopot.pl) e-mail: [recepca@wdw.sopot.pl](mailto:recepca@wdw.sopot.pl)

**Codice 88**

Il “Centro” è situato nella parte sud-est (lato mare) del soggiorno di Sopot, vicino alla spiaggia della Baia di Danzica, a circa 1 km dal famoso “Sopot Pier”, il più grande pontile in legno d’Europa. Vicino ad esso c’è la passeggiata “lungomare” con a fianco la pista ciclabile. La posizione strategica del “Centro”, situata nel mezzo di Gdynia, Sopot e Danzica, offre l’opportunità di prendere parte ai molteplici eventi culturali e intrattenimenti promossi dal complesso delle tre Città, senza perdere alcun programma di intrattenimento organizzato dal Centro vacanze militare. Nelle adiacenze insistono numerosi ristoranti Italiani, francesi, turchi e cinesi. Il “Centro” è composto da cinque strutture con differente standard e architettura, per un totale di circa 205 posti letto. Oltre alla spiaggia, nel Centro vi sono anche Bar “Cafeteria”, librerie, centro fitness, biliardi, una sauna ed un campo da tennis. Gli ospiti del Centro sono anche invitati a feste da ballo ad eventi fuori dal Centro ed a gite fuori porta tipo la visita delle Città di Danzica, famosa soprattutto per l’ambra baltica di Gdynia oppure alla visita del più grande castello Teutonico dei Templari d’Europa “Malbork Castle”. Il soggiorno offre le sue “facilities” tutto l’anno. Durante la bassa stagione si organizzano conferenze, party, ecc.. Particolarmente apprezzato è il microclima della zona ritenuto terapeutico per le alte vie respiratorie e per la tiroide.

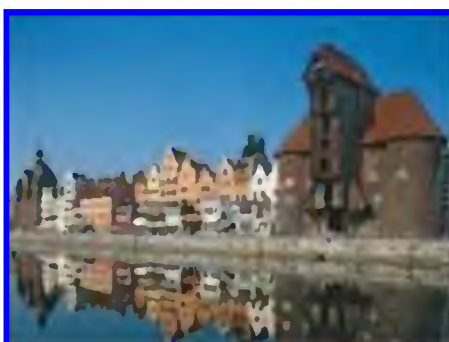

Località	Periodo	Sistemazione (bagno annesso)	Prezzo: Giorno/persona	1. pensione completa 2. mezza pensione 3. bed&breakfast
Military Holiday Center Hotel Imperial (SOPOT)	1 – 11 agosto	3 stanze a 2 letti	€ 32,00	1
		3 stanze a 2 letti + letto extra eventuale		

97





# Repubblica Ceca

## PRAGA

**Codice 89**

Albergo Militare DAP Vítězné náměstí 684/4, 160 00 Praha 6 – Dejvice

Tel: +420 973 211 444, - Fax: +420 973 211 427 [vojenskyklub@seznam.cz](mailto:vojenskyklub@seznam.cz) - [www.daphotel.cz](http://www.daphotel.cz)

L'Albergo si trova a pochi minuti dal Castello di Praga, il simbolo dominante della città, da dove si può visitare il Piccolo Quartiere, il Ponte Carlo e la Città Vecchia. È situato in Piazza della Vittoria (Vítězné náměstí) a pochi metri dal Capolinea della metropolitana "A" - stazione Dejvická, nel centro dell'importante quartiere di Praga - Dejvice. Piazza della Città Vecchia si raggiunge in brevissimo tempo (tre fermate di metropolitana).

L'Albergo, confinante con il palazzo dello Stato Maggiore delle Forze Armate Cechi, dispone di 51 camere, tutte con aria condizionata e servizi annessi. Le stanze sono arredate con mobili moderni e dispongono di TV satellitare, telefono e frigorifero. Nel prezzo è compresa anche la sauna e una piccola palestra per il fitness. È disponibile anche un servizio massaggi a pagamento. La colazione di tipo "a buffet", si consuma al ristorante, dove si può anche pranzare e cenare "a la carte". Il pagamento può essere effettuato anche con carte di credito. Dall'aeroporto si può raggiungere l'albergo anche con l'autobus (linea diretta) n. 119, scendere al capolinea (dopo circa 20 minuti) e fare 100 m. a piedi.

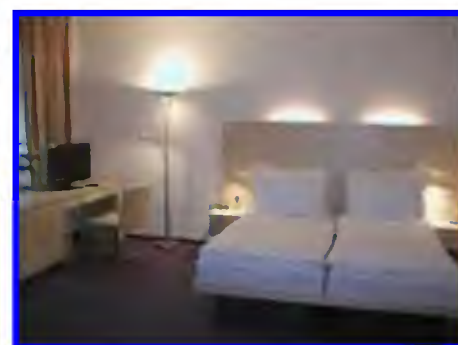
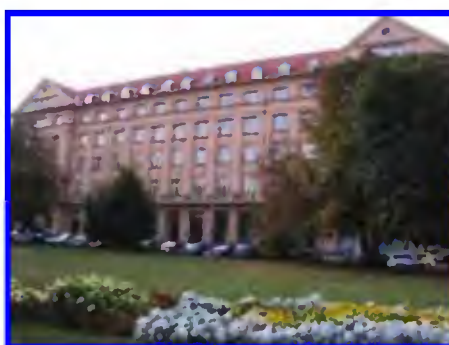

Località	Periodo	Sistemazione (bagno annesso)	Prezzo: Giorno/camera	1. pensione completa 2. mezza pensione 3. bed&breakfast
Military Hotel DAP Prague	1 – 31 agosto	4 stanze a 2 letti	€ 56,00	3

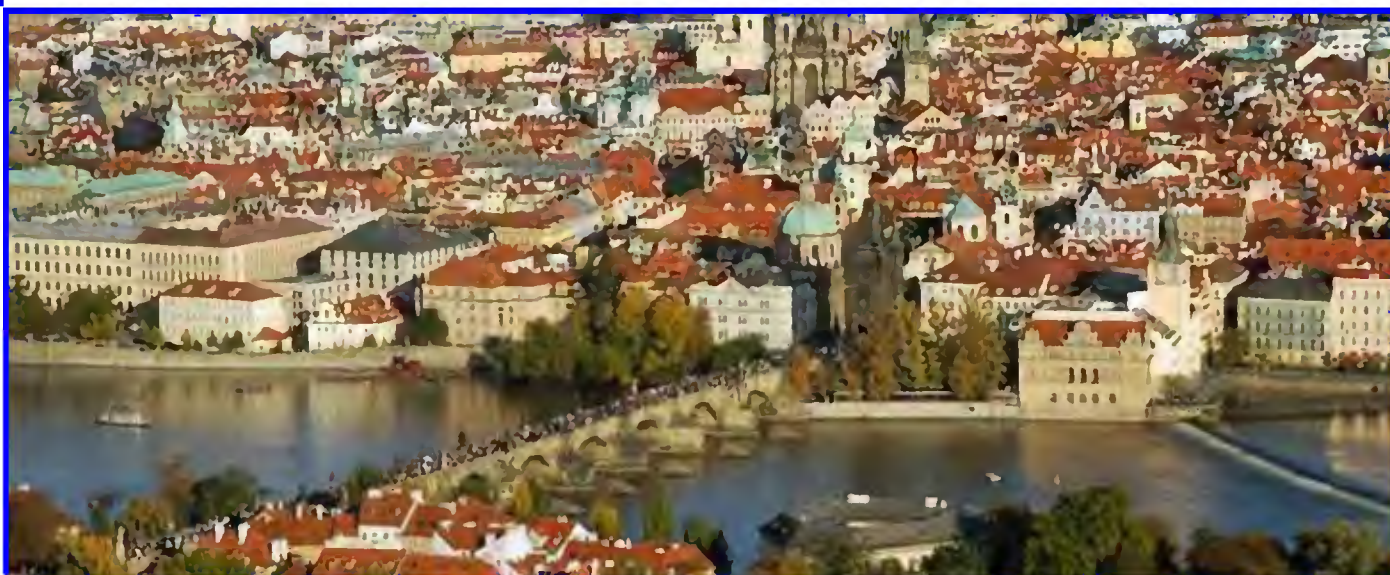





## **VIRGEN DE LUJAN**

**Codice 77**

Residencia Militar de Descanso "Virgen de Lujan" Carretera Nacional 340 (Almeria-Cadiz km 229,5  
Apto de Correos 623 (Malaga). Tel. 0034.952.621570 -621571

Struttura militare vicina alla città di Malaga situata sulla SS 340, che va da Almeria a Cadice, al km 229,5. Il soggiorno dista circa 4 km dalla spiaggia ed è dotato di: giardini, bar con terrazza, ristorante, sala da gioco per bambini, sala TV e piscina. Il personale ammesso dovrà presentarsi al soggiorno non prima delle ore 12.30 del giorno di inizio turno. La stanza dovrà essere resa disponibile entro le 10.00 del giorno di fine turno (sarà servita la prima colazione). Il pagamento dovrà essere effettuato direttamente sul posto. E' prevista la tassa di soggiorno che ciascun ospite dovrà pagare presso l'albergo, secondo quanto previsto dalle autorità locali.



## **PRIMO DE RIVERA**

**Codice 90**

Residencia Militar de Descanso "Primo de Rivera" – C/Muro n.3 11404 Jerez de La Frontiera (Cadice)  
Tel. 0034.956.341448

100 Struttura militare, situata a circa 35 km dalla città di Cadice, dotata di sala TV, taverna, bar e sala giochi. Il personale ammesso dovrà presentarsi al soggiorno non prima delle ore 12.30 del giorno di inizio turno. La stanza dovrà essere resa disponibile entro le 10.00 del giorno di fine turno (sarà servita la prima colazione). Il pagamento dovrà essere effettuato direttamente sul posto. E' prevista la tassa di soggiorno che ciascun ospite dovrà pagare presso l'albergo, secondo quanto previsto dalle autorità locali.

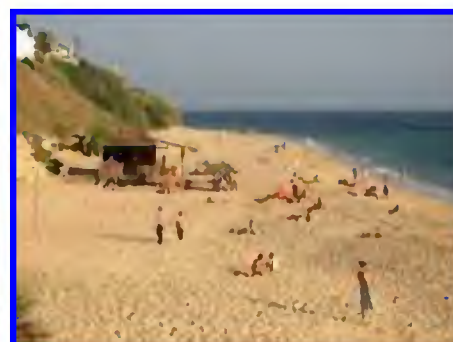
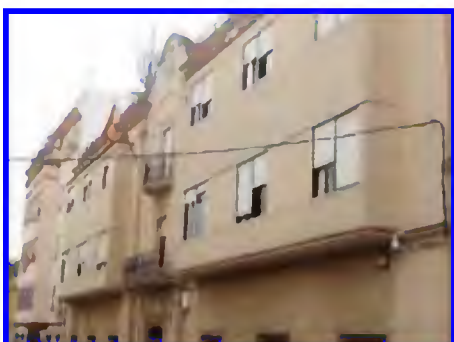

**CASTAÑON DE MENA**

Residencia Militar de Descanso “Virgen de Lujan” Carretera Nacional 340 (Almeria-Cadiz km 229,5 – Apto de Correos 623 (Malaga).Tel. 0034.952.621570 -621571

Struttura militare molto vicina alla città di MALAGA, nel sud della penisola iberica, con la spiaggia più vicina situata a circa 7 km. La residenza è del tipo alberghiero e può ospitare complessivamente 600 persone e dispone di piscina, campi da tennis, giardino, parcheggio, ristorante, bar con terrazza, TV, biblioteca, discoteca e palestra. Il personale ammesso dovrà presentarsi al soggiorno non prima delle ore 12.30 del giorno di inizio turno. La stanza dovrà essere resa disponibile entro le 10.00 del giorno di fine turno (sarà servita la prima colazione). Il pagamento dovrà essere effettuato direttamente sul posto. E' prevista la tassa di soggiorno che ciascun ospite dovrà pagare presso l'albergo, secondo quanto previsto dalle autorità locali.

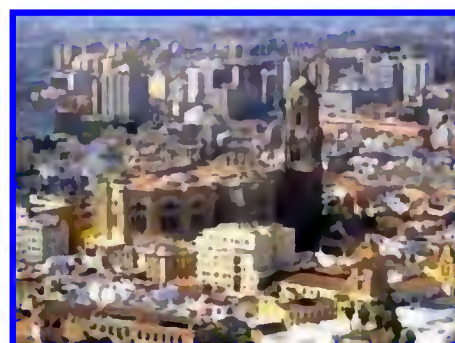
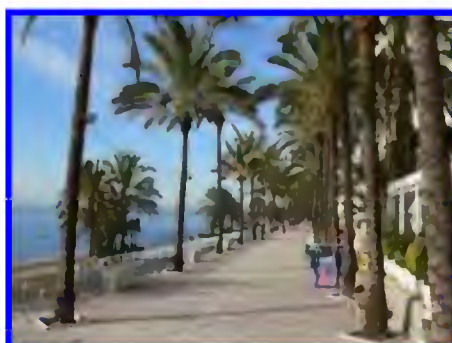
**TENERIFE - PASO ALTO**

C.D.S.C.N. “PASO ALTO” - Avenida de Anaga, 4 38001 Santa Cruz de Tenerife (Tenerife)  
Tel. 00 34 922 596 400 ax. 00 34 922 597 519

Il soggiorno militare di “Paso Alto” si trova nell'isola di **Tenerife**, nell'arcipelago delle Canarie. L'isola presenta una variabilità climatica che dà luogo ad una grande diversità biologica che, insieme alla ricchezza paesaggistica e geologica, spiega la presenza nelle Canarie di quattro parchi nazionali.

Nel nord il clima è tropicale, nel sud desertico e nel centro montano. La vetta più alta del territorio spagnolo si trova in quest'isola ed è di origine vulcanica (monte Teide, 3.718 m.). Il vulcano Teide è patrimonio dell'umanità dal 2007. Il soggiorno dispone di ristorante, buffet, terrazza, bar, biblioteca, palestra, sauna, campo da tennis, piscina, lavanderia e sale giochi per adulti e per bambini.

Il Soggiorno è raggiungibile:

- dall'aeroporto di “LOS RODEOS” (il più vicino), situato a nord dell'isola, prendendo l'autobus 102 per scendere al suo capolinea “terminal”. Da questo, prendere l'autobus 910 e scendere alla fermata “Avenida de Ana” (terza fermata dopo Plaza de Espana);
- dall'aeroporto di “REINA SOFIA”, prendere l'autobus 341 e scendere al suo capolinea “Stazione”, dalla stessa prendere l'autobus 910 e scendere alla fermata “Avenida de Ana”.

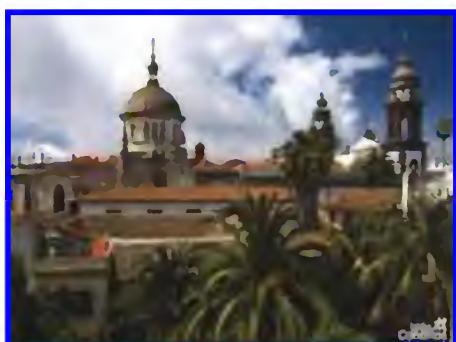

**HE'ROES DE FILIPINAS**

**(Residence "Núcleo El Soto"):** SA BERENADA S/N 07800- IBIZA CITY (THE BALEARICS) PHONES: +34 971-392425 +34 971-306840 FAX: +34 971-392540.

**(Apartments):** CERVANTES, 23 SAN ANTONIO DE PORTMANY.- 07820 - IBIZA PHONE: +34 971-345898 FAX: +34 971-340742

Situata nel cuore della rigogliosa vegetazione mediterranea dell'isola di Ibiza, Hèroes de Filipinas è una filosofia di vacanza, è una risposta alle esigenze di coloro che, scegliendo una località animata e "alla moda" (Ibiza è sicuramente un "must"), desiderano vivere la vacanza in modo esclusivo e riservato. Per coloro che vogliono avere a portata di mano "la movida e la eccentrica vita notturna ibicenca", le spiagge belle ed animate, e contemporaneamente la possibilità di rifugiarsi in un "Retiro", tranquillo, rilassante e di sicuro fascino; questi due mondi, pur così contrapposti, distano solo pochi chilometri (circa 10).

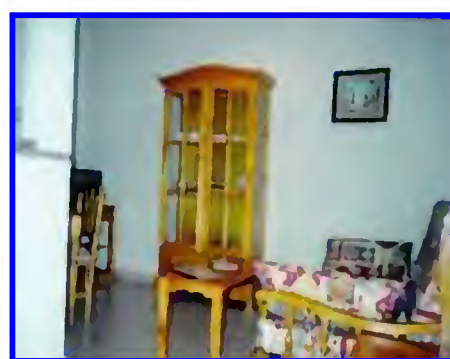
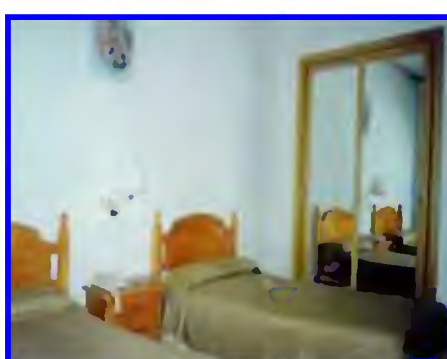
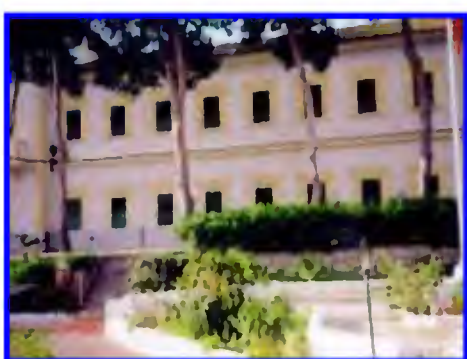

**POLLENS**

Aerodromo Militar de Pollensa – Porto Pollensa – Maiorca Tel. 0034.971.865440

La località è situata sulla costa settentrionale dell'isola a circa 60 km da Palma di Maiorca (arcipelago delle Baleari). Il soggiorno è situato nelle adiacenze dell'idroscalo militare. La struttura è provvista di un proprio stabilimento balneare e dispone di campi da tennis. Inoltre, offre la possibilità di praticare sport acquatici con proprie attrezzature. Il personale ammesso dovrà presentarsi al Soggiorno non prima delle ore 12.30 del giorno di inizio turno. La stanza dovrà essere resa disponibile entro le ore 10.00 del giorno di fine turno (sarà servita la prima colazione). Fino alle ore 19.00 la località è raggiungibile con l'autobus n. 1 con partenza dall'aeroporto fino a piazza di Spagna in Palma di Maiorca, per poi proseguire per Porto Pollensa con la corriera n. 22. Oltre le 19.00 la località è raggiungibile solo a mezzo taxi.

102

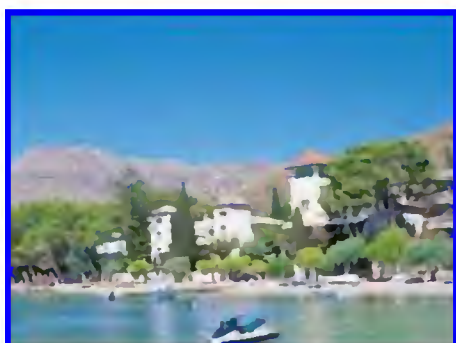

Località	Periodo	Sistemazione (bagno annesso)	Prezzo: giorno/ persona	1. pensione completa 2. mezza pensione 3. bed&breakfast 4. solo pernottamento
Virgen de Lujan (Málaga)	11 – 20 giugno	2 stanze a 2 letti	€ 25,80	1
	21 – 30 giugno			
	1 – 10 luglio			
	11 – 20 luglio			
	11 – 20 agosto			
	21 – 30 agosto			
	1 – 10 settembre			
Primo de Rivera (Jerez de la Frontera – Cádiz)	11 – 20 giugno	2 stanze a 2 letti	€ 27,97	1
	21 – 30 giugno			
	1 – 10 luglio			
	11 – 20 luglio			
	11 – 20 agosto			
	21 – 30 agosto			
	1 – 10 settembre			
Castañon de Mena (Málaga)	11 – 20 giugno	2 stanze a 2 letti	€ 31,14	1
	21 – 30 giugno			
	1 – 10 luglio			
	11 – 20 luglio			
	11 – 20 agosto			
	21 – 30 agosto			
	1 – 10 settembre			
Paso Alto (Tenerife)	11 – 20 giugno	2 stanze a 2 letti	€ 34,66	1
	21 – 30 giugno			
	1 – 10 luglio			
	11 – 20 luglio			
	11 – 20 agosto			
	21 – 30 agosto			
	1 – 10 settembre			
He'roes de Filipinas (S. Antoni de Portmani – Ibiza)	21 – 30 luglio	1 appartamento (3 letti)	€ 21,22	4
Pollens	1 – 15 agosto	2 stanze a 2 letti	€ 29,00	3
	16 – 31 agosto	2 stanze 2 letti		







## BUDAPEST

**Codice 76**

Hotel HADIK – Ajtósi Dürer 29/A-B Tel. + 36 1 383 5201

Budapest è una maestosa ed elegante città formata da Buda e Pest divise dallo scorrere del fiume Danubio. E' un capitale nello stile dell'antica mitteleuropa così come Vienna e Praga. Budapest fu un'antica colonia romana e gli stessi romani furono i primi a sfruttare le 123 sorgenti termali che si trovano nella regione, molte delle quali sono ora delle terme pubbliche e rappresentano ancora oggi una delle caratteristiche di questa capitale. La sua posizione lungo le rotte tra occidente ed oriente oltre che avvantaggiarla negli scambi commerciali è stata il motivo di numerose invasioni e guerre che si sono combattute in passato. Distrutta molte volte fu conquistata dai Mongoli, dai Turchi e per ultimo dagli Asburgo che la dominarono fino alla fine della seconda guerra mondiale. Tutte le civiltà che la occuparono hanno lasciato tracce nella cultura e nella vita di questa città, ad esempio la cucina molto speziata risente dell'influenza turca, le costruzioni barocche dell'impero austroungarico.

L'hotel, di proprietà del Ministero della Difesa, è situato nel parco cittadino non lontano da rinomate attrazioni turistiche e vanta 21 appartamenti, 12 camere matrimoniali e 3 singole, tutte con servizi annessi, telefono e TV. Tra i servizi offerti, oltre al bar, figurano la sauna, il solarium, una sala massaggi, il parcheggio custodito ed un ristorante con menu fissi.

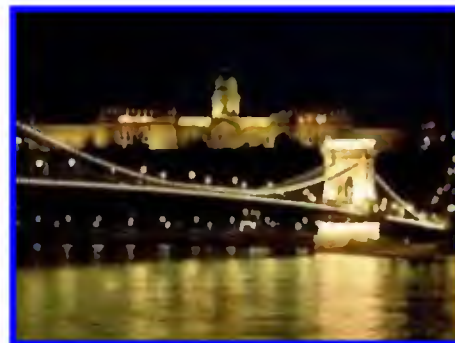
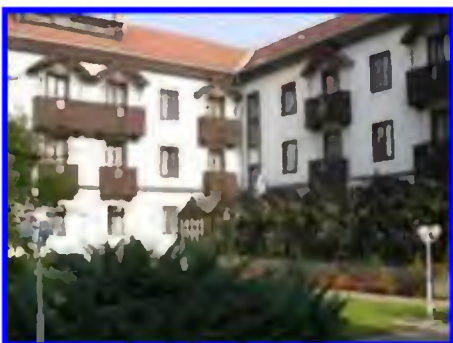

Località	Periodo	Sistemazione (bagno annesso)	Prezzo: Giorno/camera	1. pensione completa 2. mezza pensione 3. bed&breakfast
Budapest (Hotel HADIK)	18 – 26 luglio	6 stanze a 2 letti	€ 51,00	3
	8 – 16 agosto	6 stanze a 2 letti		

104





105



Budapest - il Danubio blu.



**ABBIAMO LAVORATO  
PER OFFRIRVI**



**LA SCELTA PIU' AMPIA  
PER OGNI IDEA DI VACANZA**

# NORMATIVA

## 1. GENERALITÀ

Presso le Basi Logistiche della Forza Armata vengono organizzati e gestiti dallo Stato Maggiore dell'Esercito – Ufficio Affari Generali, periodi di soggiorno estivi ed invernali per il personale avente titolo divisi in **turni festivi/alta stagione** e **turni feriali/bassa stagione**. Le graduatorie di ammissione saranno redatte dal Centro Sistemi Informatici dell'Esercito sulla base di una serie di parametri che saranno descritti in seguito, elaborando le domande di ammissione immesse nel programma di gestione dei soggiorni a cura degli Enti di appartenenza per il personale in servizio e degli Enti dell'Esercito di riferimento per quello in quiescenza.

## 2. PERSONALE AVENTE TITOLO A PRODURRE DOMANDA DI AMMISSIONE

### a. Personale Militare

- (1) Ufficiali e Sottufficiali e Volontari della F.A. in servizio permanente e Volontari della F.A. non in servizio permanente che hanno contratto matrimonio, con relativo nucleo familiare limitatamente al coniuge ed ai figli purché conviventi.  
Il personale in servizio può chiedere anche l'ammissione di altri familiari conviventi diversi dal coniuge e dai figli inoltrando domanda a parte. L'ammissione è subordinata alla partecipazione del dipendente o del suo nucleo familiare;
- (2) Ufficiali e Sottufficiali in quiescenza (ausiliaria o riserva), o del Ruolo d'Onore e relativo nucleo familiare limitatamente al coniuge ed ai figli purché conviventi<sup>1</sup>;
- (3) Appartenenti al gruppo delle Medaglie d'Oro;
- (4) Vedove/i del personale militare che non hanno contratto altro matrimonio e relativi figli purché conviventi.  
L'ammissione è subordinata alla partecipazione del vedovo/a;
- (5) Personale dell'Arma dei Carabinieri che presta servizio presso Enti dell'Esercito.

### b. Personale civile

- (1) Personale Civile in servizio presso qualsiasi Ente dell'A.D. e relativo nucleo familiare, limitatamente al coniuge ed ai figli purché conviventi<sup>1</sup>;
- (2) Personale Civile dell'A.D. in quiescenza e relativo nucleo familiare, limitatamente al coniuge ed ai figli purché conviventi<sup>1</sup>;
- (3) Vedove/i del personale civile dell'A.D. che non hanno contratto altro matrimonio e relativi figli purché conviventi e minorenni.

### c. Personale appartenente ad altre Forze Armate, ai Carabinieri e alla Guardia di Finanza.

Ufficiali, Sottufficiali e Volontari in servizio permanente o in quiescenza con il relativo nucleo familiare, appartenente ad altre Forze Armate, ai Carabinieri (esclusi quelli di cui al punto 2.a.(5)) e alla Guardia di Finanza solo in via residuale dopo aver soddisfatto tutte le richieste del personale ai precedenti **sottopara a. e b.** con le modalità di cui alle disposizioni per le ammissioni.

107

A fattor comune, è consentita la frequentazione ai figli minorenni del personale militare e civile, solo se accompagnati dai rispettivi genitori o da fratelli o da congiunti maggiorenni aventi titolo e, negli ultimi due casi - sempre che il genitore trasmetta, unitamente alla domanda, esplicita delega ove nomini quale garante del/i minore/i, il fratello o il congiunto maggiorenni ammesso al turno. Sono peraltro escluse le persone per le quali sussistano necessità di particolare assistenza e/o vitto speciale.

---

**NOTA:** <sup>1</sup> sono considerati conviventi con il titolare del beneficio anche i figli di genitori legalmente separati o divorziati, affidati all'altro coniuge (solo qualora sia dimostrabile l'obbligo del "mantenimento" da parte del genitore titolare del beneficio). In tali casi, l'utilizzazione del soggiorno è riservata al titolare ed ai figli, con esclusione dell'altro coniuge.

### 3. DOMANDE DI PARTECIPAZIONE AI TURNI FESTIVI E FERIALI

#### a. Personale militare

- (1) Può produrre domanda di ammissione utilizzando il modello in All. "A". In particolare, l'istanza dovrà essere corredata con la prescritta documentazione ed essere presentata all'Ente:
  - di appartenenza, per il personale militare in servizio;
  - dell'Esercito più vicino, per il personale dell'Esercito effettivo ad Enti internazionali e/o interforze che non dispongono della rete Einet;
  - dell'Esercito più vicino, per il personale militare in quiescenza e vedovi/e.
- (2) Il termine ultimo di presentazione della domanda deve essere fissato dall'Ente ricevente almeno un giorno prima della data indicata al successivo punto 4. in modo da riservarsi un margine per fronteggiare eventuali imprevisti. All'Ente medesimo risale la competenza della corretta istruzione e inoltra della domanda.
- (3) Per le domande compilate dal personale in servizio, il Comandante dell'Ente o suo delegato dovrà dichiarare nell'apposito spazio della domanda di ammissione che l'interessato sarà libero dal servizio nei periodi richiesti. A tal riguardo, si evidenzia che tale dichiarazione costituisce un "impegno" da parte dei Comandanti a non impiegare il personale (se non in casi di estrema necessità).
- (4) **Ciascun Ente ricevente dovrà inserire e validare i dati sul flusso intestato al Centro Sistemi Informatici dell'Esercito entro il 15 aprile 2011. Il programma per l'invio telematico delle domande è raggiungibile dal sito [www.csie.esercito.difesa.it](http://www.csie.esercito.difesa.it) in un'area appositamente dedicata.**  
La domanda prodotta su carta dovrà essere tenuta agli atti dell'Ente ricevente che dovrà acquisire la firma del richiedente sulla ricevuta. **Le domande non compilate fedelmente e compiutamente sul previsto modello o mancanti della documentazione necessaria non saranno prese in esame.**
- (5) La documentazione a corredo della domanda di ammissione inerente alle certificazioni sanitarie e le richieste di ammissione di familiari conviventi diversi dal coniuge e figli (modello in All. "B") devono essere inviate dall'Ente ricevente, esclusivamente su supporto cartaceo, **allo Stato Maggiore dell'Esercito - Ufficio Affari Generali – via XX settembre, 123/a - 00187 Roma - entro il 22 aprile 2011 (farà fede il timbro postale)**.
- (6) Il Centro Sistemi Informatici dell'Esercito, di concerto con lo Stato Maggiore dell'Esercito, provvederà a pubblicare, su flusso informatico, gli esiti delle domande di ammissione che verranno visualizzate da tutti gli Enti che hanno inoltrato le istanze, ciascuno per la propria parte di competenza. In merito, ciascun Ente dovrà provvedere a comunicare in maniera certificata l'esito della domanda all'interessato.

#### b. Personale civile dell'Amministrazione Difesa

- (1) Può produrre domanda di ammissione, redatta sui moduli approntati dalla Direzione Generale del Personale Civile – IV Reparto – 11<sup>a</sup> Divisione.
- (2) La predetta Direzione Generale impartirà le necessarie disposizioni per le modalità di dettaglio. In particolare, la Direzione Generale comunicherà allo Stato Maggiore dell'Esercito 10 giorni prima di ogni inizio turno, per ciascun soggiorno:
  - Il personale ammesso al turno, completo anche dei dati anagrafici riferiti anche ai familiari;
  - le eventuali disponibilità residue di camere-mini alloggi-bungalow non utilizzati.

#### c. Personale appartenente ad altre Forze Armate, Carabinieri e Guardia di Finanza

Le domande, compilate utilizzando il modulo in All. "C", devono essere inviate allo Stato Maggiore dell'Esercito – Ufficio Affari Generali che le esaminerà in fase di recupero solo dopo aver soddisfatto tutte le richieste del personale della F.A.

### 4. AMMISSIONI (ESCLUSO CAMPEGGI)

- a. Nell'arco della stessa stagione, estiva o invernale, di norma è consentito usufruire di un solo turno. Il richiedente potrà presentare domanda di ammissione, sia per i turni feriali sia per i turni festivi e per qualunque soggiorno disponibile e potrà essere ammesso ad un solo turno festivo o feriale nella stagione. Tuttavia, fatte salve le esigenze del personale ammesso o da ammettere, sia in prima assegnazione sia a titolo di recupero, a fronte di ulteriori disponibilità alloggiative, è possibile ammettere utenti che, in ordine di priorità, abbiano presentato

domanda anche dopo il termine previsto (farà fede l'ordine cronologico di arrivo delle stesse) o che abbiano già usufruito del beneficio nel corso della stagione.

b. Di seguito, si rende nota la disponibilità alloggiativa dei Soggiorni ripartita tra le varie categorie di personale in servizio, in quiescenza e non militare dell'A.D.:

- (1) 75% al personale militare in servizio e al Gruppo delle Medaglie d'Oro;
- (2) 20% al personale non militare dell'A.D.;
- (3) 5% al personale in quiescenza e alle vedove/i del personale A.D. (tale percentuale è elevata al 30% per il primo turno di San Remo e Cecina e per l'ultimo turno di Colle Isarco, Piane di Mocogno, San Remo, Milano Marittima e Cecina).

In particolare, la ripartizione per il personale militare in servizio è la seguente:

<b>100%</b>	<b>Ufficiali 37%</b>	1 <sup>a</sup> fascia	Generale Colonnello	9,19%	<b>100 %</b>
		2 <sup>a</sup> fascia	Tenente Colonnello Maggiore	42,16%	
		3 <sup>a</sup> fascia	Capitano Tenente Sottotenente	48,65%	
	<b>Sottufficiali e Volontari 63%</b>	4 <sup>a</sup> fascia	Primo Maresciallo Luogotenente Primo Maresciallo Maresciallo Capo Maresciallo Ordinario	57,14%	<b>100%</b>
		5 <sup>a</sup> fascia	Maresciallo Sergente Maggiore Capo Sergente Maggiore Sergente	22,22%	
		6 <sup>a</sup> fascia	Caporal Maggiore Capo Scelto Caporal Maggiore Capo Caporal Maggiore Scelto Primo Caporal Maggiore Volontari non in s.p.e. coniugati	19,05%	
		7 <sup>a</sup> fascia	Personale CC in servizio presso Enti EI.	1,59%	

c. L'ammissione ai soggiorni, nell'ambito di ciascuna delle suddette categorie, è conseguente all'ordine di precedenza risultante dalla graduatoria, tenuto conto delle priorità indicate in ciascuna richiesta. Qualora le richieste di una categoria non coprano tutti i posti ad essa attribuiti, i posti rimasti disponibili vanno a beneficio delle altre categorie.

109

## 5. RECUPERI

Coloro che non sono stati ammessi possono effettuare domanda di recupero, per sostituire eventuali rinunciari, utilizzando l'apposito modello in All. "C", all'Ente/Comando che ha inserito la domanda iniziale (la cui scadenza di presentazione è fissata al precedente para 3 comma 4).

I recuperi saranno effettuati dallo Stato Maggiore dell'Esercito.

L'inoltro dovrà essere eseguito per via informatica in analogia di quanto già fatto per la presentazione della domanda iniziale improrogabilmente entro il **20 maggio 2011**.

Il personale che non ha presentato domanda iniziale o che non ha provveduto a farlo nei termini previsti, può presentare domanda di recupero per un turno feriale o festivo per i soggiorni, utilizzando il citato modulo in All. "C" unitamente alla dichiarazione sostitutiva di certificazione (compilata con i dati riferiti al solo nucleo familiare).

**Anche in questo caso, il personale dovrà presentare la domanda presso l'EDR più vicino** che provvederà ad inserirla ed inoltrarla con la procedura informatica appositamente implementata. **Tale procedura sarà abilitata il 23 maggio e inabilitata automaticamente 15 giorni prima dell'inizio del turno di riferimento.** Pertanto, **solo nel caso in cui non vi siano nelle vicinanze EDR della F.A. oppure manchino meno di 15 giorni all'inizio del turno**, il richiedente potrà indirizzare la domanda direttamente allo Stato Maggiore dell'Esercito - Ufficio Affari Generali. Dette istanze saranno esaminate in base all'ordine d'arrivo, dopo aver soddisfatto tutte le domande pervenute per via informatica. L'eventuale assegnazione di un turno verrà effettuata secondo il criterio della prima utile nell'ambito delle preferenze espresse.



A tal proposito, si evidenzia che le preferenze non rappresentano una priorità e che per tutte le domande di recupero non si applicano eventuali punteggi migliorativi conseguenti a particolari patologie o alla partecipazione a missioni internazionali. Infine, si sottolinea che l'indicazione del proprio cellulare nella formulazione della domanda faciliterebbe la comunicazione degli esiti della richiesta.

## 6. **CAMPEGGI**



Il personale in possesso dei requisiti indicati dalla presente circolare, può produrre domanda di ammissione ai campeggi allo Stato Maggiore dell'Esercito, a mezzo raccomandata compilata sull'apposito modulo in All. "D".

A partire dalla stagione 2011 si è deciso di non "compartimentare" i periodi di campeggio in turni. Pertanto, in virtù di questa novità, l'utente dovrà indicare nella domanda le date di inizio e fine campeggio (desumibili dall'arco di tempo che va da inizio a fine stagione previsto nelle specifiche di ogni base) evitando in tal modo la produzione di ulteriori domande integrative che, quindi, dovranno essere ridotte al minimo e suffragate da giustificati motivi (ad esempio condizioni meteo avverse il giorno di "smontaggio").

La graduatoria, in base alla disponibilità di posti, è redatta con le modalità già indicate nella presente direttiva. A parità di punteggio, la precedenza viene stabilita in base alle ammissioni avvenute negli anni precedenti (a vantaggio di chi ha minori frequentazioni pregresse) e all'ordine cronologico dell'assunzione a protocollo delle domande.

A tal riguardo, si evidenzia che l'assegnazione delle piazzole, sentito il parere e la preferenza dell'utente (non vincolante), è precipuo compito del Comandante della base che destina l'utente dopo aver valutato la realtà presente nel campeggio.

Tutte le richieste per eventuali "ospiti" dovranno essere fatte pervenire allo SME con congruo anticipo per permettere il controllo e l'eventuale approvazione dell'istanza agevolandone il successivo ingresso presso la struttura. Per tale ragione, al fine di non comprometterne l'esito, la richiesta presso la base dovrà costituire un'eccezione e non la regola.

A fattor comune, al fine di evitare situazioni potenzialmente pericolose, il titolare o almeno uno dei suoi familiari, dovrà essere sempre presente presso la base e, allo stesso modo, dovranno essere evitate occupazioni di ulteriori piazzole, oltre a quella assegnata, con il montaggio di "pseudo strutture", tendine o gazebo asservite alla roulotte.

La data di **scadenza delle domande è fissata per l'8 aprile 2011** mentre la formulazione della graduatoria e la comunicazione agli utenti avverrà **entro il 15 aprile** (a tal proposito si invita tutti ad indicare il proprio indirizzo e-mail). Ciò faciliterà l'eventuale prenotazione di traghetti a prezzo scontato (Palau o Isola d'Elba) e una presa di contatto con le basi interessate per la scelta delle piazzole e la presentazione dei documenti di accesso.

## 7. **ACCESSO AI SOGGIORNI DEL PERSONALE NON AMMESSO AI TURNI – UTENTI ESTERNI**

- a. Il personale militare e civile avente titolo, non ammesso ai turni, che intendesse usufruire di uno o più servizi tra quelli forniti dal soggiorno (con esclusione del pernottamento), per più di un giorno deve inoltrare domanda su apposito modello (All. "E") con almeno 15 giorni di anticipo allo Stato Maggiore dell'Esercito che provvederà alla eventuale autorizzazione nei limiti imposti dalla capienza.
- b. La Direzione del Soggiorno potrà autorizzare sia le ammissioni giornaliere degli utenti sia dei loro ospiti (escluso il pernottamento) in relazione alla capacità ricettiva del soggiorno stesso.
- c. L'eventuale ammissione degli utenti esterni non deve in alcun modo interferire con il normale svolgimento delle attività del soggiorno (ristorazione, balneazione, animazione, etc.).

## 8. PRESENTAZIONE AI SOGGIORNI

a. Al fine di ottimizzare al meglio i servizi alberghieri, si è deciso di fissare inequivocabilmente le giornate di inizio turno e fine turno senza lasciare più quel margine di manovra esistente solo in ambito F.A. e che non aveva eguali nel mondo della ricettività turistica. Tale modalità permetterà di ridurre al minimo eventuali contenziosi o responsabilità penali. In relazione a ciò, il personale ammesso, dovrà obbligatoriamente presentarsi dopo le ore 10.00 ed entro le ore 18.00 del giorno di inizio turno, onde non incorrere nelle penalità previste.

Il personale dovrà lasciare il Soggiorno obbligatoriamente entro le ore 10.00 del giorno di termine turno. A tal proposito, si ribadisce che i giorni di inizio e fine turno sono deducibili chiaramente dalle tabelle inserite nelle pagine dedicate ad ogni località.



Da tale "obbligo" sono dispensati i campeggiatori che si presenteranno il primo giorno di apertura della stagione estiva (2 giugno 2011). In tal caso, la presentazione potrà essere anticipata alle ore 7.00.

b. Gli ammessi che **non giungano entro le ore 18.00 del giorno di inizio turno sono considerati rinunciatari a tutti gli effetti** e subiranno una penalizzazione nelle future domande. In questo caso, la Direzione del Soggiorno sarà autorizzata ad impiegare le relative unità alloggiative rese così disponibili per soddisfare ulteriori richieste su indicazione dello Stato Maggiore dell'Esercito. La suddetta clausola non si applica nei confronti di coloro che preannunciano l'eventuale ulteriore ritardo **esclusivamente a mezzo telegramma o fax direttamente al Soggiorno e allo Stato Maggiore dell'Esercito**. Questi, tuttavia, sono tenuti a corrispondere, per ogni giornata di assenza e per ogni componente il nucleo familiare, la quota forfetaria prevista dalla presente circolare. Tale quota dovrà essere corrisposta anche da coloro che dovessero, per ingiustificato motivo, lasciare il soggiorno in anticipo (fatta eccezione per i ricoveri ospedalieri).

c. Il Comando del Soggiorno dovrà comunicare per iscritto allo Stato Maggiore dell'Esercito gli utenti a cui applicare la eventuale penalizzazione in termini di punteggio per l'anno successivo.

d. All'atto dell'arrivo, ciascun capo famiglia è tenuto a compilare una scheda di partecipazione e una dichiarazione liberatoria con la quale esonera l'Amministrazione Militare da qualsiasi responsabilità relativa ad eventuali danni derivanti da eventi non dipendenti dalla volontà dell'Amministrazione stessa.

e. Il personale ammesso, all'atto della presentazione al soggiorno, deve esibire alla Direzione un documento di riconoscimento che comprovi l'appartenenza ad una delle categorie di personale avente diritto.

## 9. PERSONALE IMPIEGATO IN MISSIONI ALL'ESTERO

A partire dalla stagione estiva 2010, al personale che nei 12 mesi precedenti alla domanda abbia prestato servizio in teatro operativo per almeno 4 mesi viene applicato un coefficiente migliorativo. Tale misura dà di fatto la preminenza dell'utilizzo di tutte le basi a coloro che sono stati impiegati in missione. Nel merito, il personale che si trova nelle condizioni di usufruire del beneficio dovrà barrare l'apposita casella nel citato modello "A" facendo pervenire allo Stato Maggiore dell'Esercito la copia conforme dell'attestato di partecipazione improrogabilmente **entro il 22 aprile**.

111



Al riguardo, si puntualizza che:

- coloro che hanno già usufruito nella stagione precedente di tale coefficiente migliorativo, non dovranno barrare la casella e, comunque, saranno automaticamente esclusi dall'agevolazione (1 missione avvantaggia per 1 stagione, estiva o invernale);
- qualora per la data indicata la documentazione a corredo non sarà stata inviata (posta, fax, scannerizzata e inviata con e-mail) **non sarà applicato il coefficiente migliorativo.**

## 10. BREVI PERIODI DI SOGGIORNO

Nel corso dell'anno è possibile frequentare alcuni Soggiorni in periodi diversi dai turni programmati nella direttiva stagionale, nei cosiddetti turni sperimentali, con domanda indirizzata direttamente allo Stato Maggiore dell'Esercito utilizzando il modulo in All. "C". Tali periodi di disponibilità sono indicati nella pagina riferita a ciascun Soggiorno. Le istanze inerenti ai brevi periodi saranno accolte dopo aver soddisfatto tutte le domande richiedenti l'intero turno.



## 11. CLIMS

Le istanze per coloro che intendano recarsi all'estero seguono la stessa procedura indicata per le basi italiane. Allorquando lo SME comunicherà l'eventuale ammissione per la località prescelta, gli utenti dovranno far pervenire il modulo CLIMS (Allegato "H"), **obbligatoriamente entro il 10 maggio 2011**. La compilazione e l'invio di tale documento allo Stato Maggiore dell'Esercito rappresenterà l'atto ufficiale attraverso il quale sarà comunicato alla nazione ospitante la prenotazione e la conferma del turno. 

**Dal 15 maggio 2011**, il personale che non ha presentato domanda iniziale o che non ha provveduto a farlo nei termini previsti, può presentare domanda di recupero per un turno presso i soggiorni esteri, utilizzando il modulo in All. "C" unitamente al modulo CLIMS debitamente compilato in ogni sua parte. I due documenti dovranno essere firmati ed inviati direttamente allo SME via e-mail (basilog@smerag.esercito.difesa.it). **Tale procedura dovrà essere necessariamente seguita per quelle basi le cui nazioni ospitanti non hanno prestabilito un numero di stanze a disposizione per gli utenti. Riguardo alle prescrizioni, alle eventuali penali ed alle modalità di presentazione presso le basi, il personale è tenuto a visitare il sito dedicato alle basi logistiche** (raggiungibile dalla home-page del sito [www.sme.esercito.difesa.it](http://www.sme.esercito.difesa.it)). La non conoscenza di tali norme non esimerà gli utenti dal ristorare eventuali richieste avanzate dalle strutture straniere. In merito, si evidenzia che lo SME non è assolutamente responsabile del rapporto di natura privata che si instaurerà tra il personale utente e la nazione straniera ospitante e, quindi, farà evidentemente solo da tramite per tutte quelle comunicazioni che dovessero rendersi necessarie tra le parti.

## 12. RINUNCE

Gli ammessi che volessero rinunciare al turno:

**a. qualora appartenenti alla categoria "in servizio"** devono far inviare un messaggio in tal senso (fac-simile in All. "F") allo Stato Maggiore dell'Esercito – Ufficio Affari Generali (a PERSOCIV – IV Reparto 11<sup>a</sup> Divisione per il Personale Civile) ed al Soggiorno nazionale dall'Ente o dal Comando di appartenenza.

Inoltre, l'Ente di appartenenza del militare rinunciatario deve:

- (1) indicare chiaramente gli eventuali "motivi di servizio" che determinano la rinuncia;
- (2) inviare la documentazione giustificativa dei gravi motivi di famiglia entro il 5° giorno successivo all'invio del messaggio.

**b. se appartenenti alla categoria "in quiescenza"** devono:

- (1) spedire un telegramma contenente la rinuncia allo Stato Maggiore dell'Esercito – Ufficio Affari Generali (o PERSOCIV – IV Reparto 11<sup>a</sup> Divisione per il Personale Civile). Il Soggiorno sarà immediatamente avvisato dall'Ente che riceverà il telegramma;
- (2) inviare allo Stato Maggiore dell'Esercito – Ufficio Affari Generali, via XX settembre, 123/a - 00187 Roma la documentazione giustificativa, entro il 5° giorno successivo alla spedizione del telegramma.

## 13. VARIE

112

- a.** La sola ammissione ad un turno festivo comporterà l'applicazione del coefficiente peggiorativo con esclusione per gli ammessi ai Soggiorni di Camigliatello Silano, Edolo e Piane di Mocogno.
- b.** Non è consentito portare al seguito o introdurre animali (anche di piccola taglia) all'interno dei soggiorni, sia pure temporaneamente.
- c.** I Comandi ed Enti della Forza Armata, le Associazioni Combattentistiche e d'Arma e le Associazioni aventi rapporti con il Ministero della Difesa che intendano organizzare turni di utilizzazione, "settimane bianche" o raduni nei turni feriali in favore del personale dipendente dovranno segnalare l'esigenza direttamente e con congruo anticipo allo Stato Maggiore dell'Esercito che provvederà a valutare la richiesta salvaguardando le prioritarie esigenze istituzionali della F.A.
- d.** La disponibilità alloggiativa ripartita per tipologia di stanze, mini alloggi e bungalow e i costi procapite sono indicati nella pagina riferita a ciascun Soggiorno.

- e. Per le basi in cui è prevista la possibilità della mezza pensione e della pensione completa, gli utenti dovranno comunicare tale scelta al momento del check-in. **Al riguardo, si evidenzia che per “mezza pensione” si intende, oltre al pernottamento, colazione e cena.** Gli utenti ammessi ai mini alloggi o ai bungalow (ove non è specificata l’obbligatorietà di cui sopra) che, per motivi particolari ed eccezionali richiedessero di fruire della ristorazione del soggiorno, devono essere preventivamente autorizzati dalla Direzione del soggiorno medesimo. In tal caso dovrà essere corrisposta, in aggiunta alla quota prevista per il mini alloggio/bungalow, la tariffa prevista per la sola ristorazione. Detti utenti in qualità di ospiti “interni” avranno precedenza nell’ammissione alla ristorazione nei confronti del personale “esterno”.
- f. I Comandanti dei Soggiorni militari sono direttamente responsabili dell’andamento disciplinare del personale ammesso e possono procedere all’allontanamento dei responsabili di fatti di particolare gravità inerenti alle norme che regolano la vita collettiva, dandone contestuale comunicazione allo Stato Maggiore dell’Esercito. Successivamente, lo Stato Maggiore dell’Esercito nominerà una commissione per valutare se il comportamento tenuto da tali ospiti sia o meno censurabile oppure, per i casi più gravi, sia ritenuto particolarmente rilevante da non permettere ulteriori ammissioni del responsabile stesso presso i Soggiorni Militari di F.A. per un determinato periodo di tempo
- g. Al fine di migliorare il servizio offerto, ogni utente è chiamato ad esprimere il proprio indice di gradimento, al termine del periodo di fruizione del soggiorno, compilando un apposito questionario in formato elettronico avvalendosi della postazione informatica messa a disposizione in ciascun soggiorno ovvero utilizzando quella dell’Ente dell’Esercito presso cui ha inoltrato la domanda di ammissione.
- h. I Soggiorni non dispongono di attrezzature adeguate alle esigenze relative ai bambini di età inferiore ai 3 anni. Inoltre, particolari esigenze di carattere alimentare dovranno essere risolte senza gravare sull’organizzazione della ristorazione del soggiorno.
- i. Nei Soggiorni marini è vietato utilizzare in spiaggia ombrelloni, sedie, sdraio e lettini privati.

#### 14. **ESCLUSIONE DAI TURNI**

Le domande presentate dai **non aventi titolo** saranno escluse in maniera automatica.

Qualora in sede di controllo della documentazione prodotta venissero rilevate indicazioni non conformi alla realtà, verranno effettuati accertamenti tramite i Comandi di appartenenza e, in caso di dichiarazioni mendaci, i dichiaranti, oltre alle eventuali sanzioni previste per legge, saranno esclusi definitivamente dal beneficio di ammissione ai Soggiorni di Forza Armata per 4 anni.

#### 15. **PAGAMENTO DELLE QUOTE**

I pagamenti, di norma, sono effettuati in contanti tenuto conto che, secondo la vigente normativa, agli Organismi di Protezione Sociale, non è consentito gestire conti correnti bancari. Tuttavia, nei Soggiorni dove vige l’affidamento in concessione, esiste la possibilità di effettuare i pagamenti con assegno bancario o POS.

In merito, si evidenzia che l’A.D. non è assolutamente responsabile dei pagamenti dovuti dal personale alla Ditta concessionaria dei servizi alberghieri. Pertanto, qualora quest’ultima dovesse pretendere il ristoro di mancati introiti (per esempio da parte di personale ammesso ad usufruire di un turno presso i soggiorni e che, senza giustificato motivo, non si sia presentato), si dovrà rivolgere direttamente all’utente.

#### 16. **DISPOSIZIONI PARTICOLARI**

- a. Per le basi e le relative pertinenze i costi sono commisurati all’effettiva fruizione dei servizi. Nello specifico, presso la reception di ogni soggiorno saranno esposte tutte le “particolarità” inerenti alle quote da corrispondere in relazione agli orari di arrivo/partenza.

- b. Il personale che si presenterà in ritardo rispetto all'inizio del turno o che lascerà il soggiorno in anticipo (esclusi i casi di improvviso e certificato ricovero ospedaliero durante il turno in corso) è tenuto a corrispondere per ogni giornata di assenza e per ogni componente del nucleo familiare, una quota forfetaria pari a € 6,50 per le stanze, € 3,50 per i minialloggi, € 2,50 per i bungalow e € 2,00 per i campeggi.
- c. Per le assenze (non dovute a ricoveri) durante il periodo di soggiorno deve essere comunque corrisposta la quota intera.
- d. E' possibile richiedere cambi di biancheria, oltre a quelli previsti con cadenza periodica, previo pagamento di un supplemento in base alle tariffe contrattuali del Soggiorno.
- e. Gli ospiti esterni e di passaggio, ammessi a fruire dei servizi dei vari Soggiorni (**escluso il pernottamento che deve essere autorizzato dallo SME**), sono tenuti al pagamento delle tariffe previste più una quota di contribuzione giornaliera di € 1,00 per persona sia in località marina che in località montana. Detti importi devono essere corrisposti in anticipo e per l'intero periodo richiesto.

# GRADUATORIE

- Le graduatorie vengono compilate separatamente a cura del:
  - Centro Sistemi Informatici dell'Esercito (C.S.I.E.) per il personale militare dell'Esercito:
    - in servizio;
    - in quiescenza e vedove/i del personale militare;
  - Centro Elaborazione Dati di PERSOCIV – IV Reparto - 11<sup>a</sup> Divisione per il Personale Civile in servizio, in quiescenza e vedove/i del personale civile, secondo modalità che verranno definite, con circolare a parte, a cura della Direzione Generale medesima.
- Il punteggio individuale per la formazione delle graduatorie del personale militare è definito in base ai criteri ed alle modalità indicati di seguito.
- I criteri per la formazione delle graduatorie tengono conto, essenzialmente, dei seguenti elementi:
  - redditi lordi del richiedente e degli altri componenti il nucleo familiare. Gli importi dei redditi di lavoro dipendente ed assimilati e quelli a tassazione separata vanno desunti dai rispettivi quadri dei Modelli CUD (certificato fiscale art. 7 bis del DPR n.600/73), UNICO, 730 o 740. Sono esclusi i trattamenti di fine rapporto e le anticipazioni su tali trattamenti. I redditi da fabbricati vanno computati al lordo dell'eventuale deduzione relativa all'abitazione principale;
  - carico familiare;
  - assegnatario di alloggio di servizio, gravato di mutuo, in affitto, IACP;
  - assegnatario di alloggio di servizio "sine titolo";
  - turni già fruiti nei 4 anni precedenti;
  - particolari condizioni sanitarie;
  - missioni in Teatro Operativo (minimo 4 mesi) nei 12 mesi precedenti alla domanda.

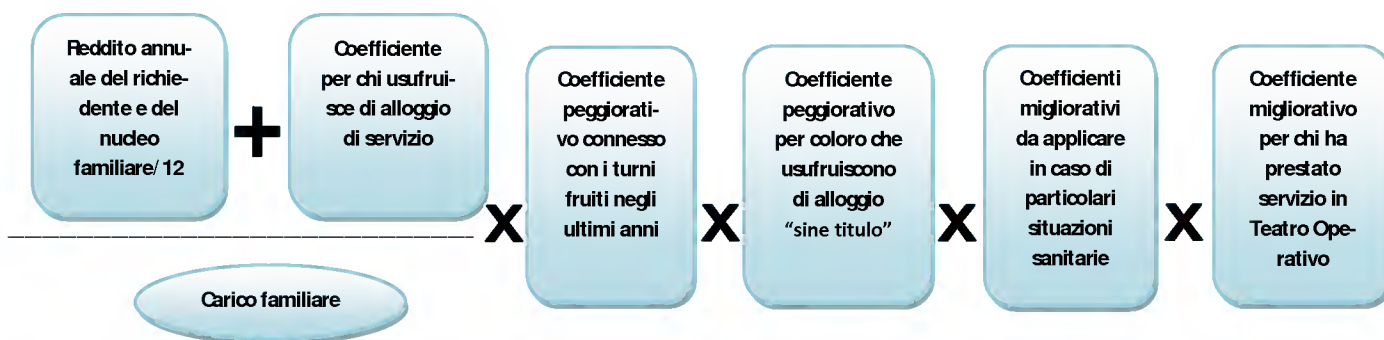

- Il punteggio finale (Pf) pertanto è dato dal risultato della seguente formula (diviso 20 per esigenza di elaborazione):

$$Pf = \frac{Rfa/12 + d}{Cf} \cdot C1 \cdot A1 \cdot C2 \cdot C3 \cdot K \cdot Y$$

dove:

Rfa/12 = Reddito annuale del richiedente e degli altri componenti del nucleo familiare diviso per i 12 mesi.

d = Coefficiente peggiorativo pari a € 180,00 applicato a chi abita in alloggio demaniale avente titolo (è considerato cioè come reddito "indiretto" aggiuntivo stimato in modo forfetario). Lo stesso coefficiente è applicato anche agli usufruttuari di alloggio a qualsiasi titolo gratuito.

Cf = Carico familiare. Risulta dalla sommatoria dei coefficienti riportati a fianco dei familiari a carico:

- Titolare ..... 3
- Coniuge ..... 3
- titolare vedovo/a ..... 5
- ciascun figlio/a convivente <sup>(1)</sup> ..... 1,5

NOTA: <sup>1</sup> E' computato anche nel caso in cui il titolare in regime di separazione/divorzio sia obbligato al mantenimento comprovato.

C1= Coefficiente peggiorativo connesso con l'ammissione ai soggiorni negli ultimi 4 anni. E' pari alla sommatoria dei sottonotati coefficienti corrispondenti a ciascun anno in cui si è goduto del beneficio:

AMMISSIONE AI TURNI ESTIVI ED INVERNALI FESTIVI				
anno	2007	2008	2009	2010
coefficiente	10	12	14	16

Come già accennato, l'ammissione ai turni feriali e a tutti i turni di Rifugio Venini, di Camigliatello Silano e di Piane di Mocogno non comporta l'applicazione del coefficiente peggiorativo. Per il personale che senza giustificato motivo rinunci o abbia rinunciato al soggiorno, senza peraltro comunicare i propri intendimenti, sarà applicata la massima penalizzazione pari a un coefficiente 18.

A1= Coefficiente peggiorativo pari a 10 da applicare a coloro che usufruiscono di alloggio di servizio "sine titolo".

C2= Coefficiente migliorativo pari a 0,15 da applicare in caso di malattie osteoarticolari e per l'adenopatia ilare convalidate da certificato comprovante l'avvenuto ricovero ospedaliero negli ultimi 2 anni che rendono il/i congiunto/i abbisognevole/i di cure marine e montane.

C3= Coefficiente migliorativo pari a 0,70 che si applica, per il personale in quiescenza, nei seguenti casi:

- mutilato e/o invalido di guerra;
- mutilato e/o invalido per incidenti occorsi in servizio e per causa di servizio.

K= Coefficiente migliorativo pari a 0,15 che si applica nel caso di familiari poliomielitici o affetti da malattie derivate da lesioni del sistema nervoso centrale e periferico.

Y= Coefficiente migliorativo pari a 0,80 per coloro che hanno prestato servizio. In T.O. (almeno 4 mesi) nei 12 mesi precedenti alla domanda.

5. A parità di punteggio finale, nell'ambito di ciascuna graduatoria, viene tenuto conto, nell'ordine, dei seguenti fattori discriminanti che determinano la precedenza:

- coniuge deceduto in attività di servizio;
- maggiore anzianità di servizio;
- maggiore numero di figli;
- minore età dei figli;
- maggiore età del richiedente.





INDICAZIONE DEI FAMILIARI CONVIVENTI AVENTI DIRITTO (RICHIEDENTE ESCLUSO)									
GENERALITA'	ANNO DI NASCITA	Rapporto di parentela		Sesso		A carico o in detrazione fiscale		PARTECIPA	
		coniuge	figlio/a	maschile	femminile	SI	NO	SI	NO
COGNOME <input type="text"/> NOME <input type="text"/>	<input type="text"/>	<input type="checkbox"/>	<input type="checkbox"/>	<input type="checkbox"/>	<input type="checkbox"/>	<input type="checkbox"/>	<input type="checkbox"/>	<input type="checkbox"/>	<input type="checkbox"/>
COGNOME <input type="text"/> NOME <input type="text"/>	<input type="text"/>	<input type="checkbox"/>	<input type="checkbox"/>	<input type="checkbox"/>	<input type="checkbox"/>	<input type="checkbox"/>	<input type="checkbox"/>	<input type="checkbox"/>	<input type="checkbox"/>
COGNOME <input type="text"/> NOME <input type="text"/>	<input type="text"/>	<input type="checkbox"/>	<input type="checkbox"/>	<input type="checkbox"/>	<input type="checkbox"/>	<input type="checkbox"/>	<input type="checkbox"/>	<input type="checkbox"/>	<input type="checkbox"/>
COGNOME <input type="text"/> NOME <input type="text"/>	<input type="text"/>	<input type="checkbox"/>	<input type="checkbox"/>	<input type="checkbox"/>	<input type="checkbox"/>	<input type="checkbox"/>	<input type="checkbox"/>	<input type="checkbox"/>	<input type="checkbox"/>
COGNOME <input type="text"/> NOME <input type="text"/>	<input type="text"/>	<input type="checkbox"/>	<input type="checkbox"/>	<input type="checkbox"/>	<input type="checkbox"/>	<input type="checkbox"/>	<input type="checkbox"/>	<input type="checkbox"/>	<input type="checkbox"/>
COGNOME <input type="text"/> NOME <input type="text"/>	<input type="text"/>	<input type="checkbox"/>	<input type="checkbox"/>	<input type="checkbox"/>	<input type="checkbox"/>	<input type="checkbox"/>	<input type="checkbox"/>	<input type="checkbox"/>	<input type="checkbox"/>
COGNOME <input type="text"/> NOME <input type="text"/>	<input type="text"/>	<input type="checkbox"/>	<input type="checkbox"/>	<input type="checkbox"/>	<input type="checkbox"/>	<input type="checkbox"/>	<input type="checkbox"/>	<input type="checkbox"/>	<input type="checkbox"/>
COGNOME <input type="text"/> NOME <input type="text"/>	<input type="text"/>	<input type="checkbox"/>	<input type="checkbox"/>	<input type="checkbox"/>	<input type="checkbox"/>	<input type="checkbox"/>	<input type="checkbox"/>	<input type="checkbox"/>	<input type="checkbox"/>
COGNOME <input type="text"/> NOME <input type="text"/>	<input type="text"/>	<input type="checkbox"/>	<input type="checkbox"/>	<input type="checkbox"/>	<input type="checkbox"/>	<input type="checkbox"/>	<input type="checkbox"/>	<input type="checkbox"/>	<input type="checkbox"/>



**DOCUMENTAZIONE DA ALLEGARE ALLA DOMANDA**

Stato di famiglia ovvero dichiarazione sostitutiva di certificazione di stato di famiglia

I dati riferiti ai redditi da inserire nella presente domanda di ammissione e nella dichiarazione sostitutiva di certificazione (All. "G") dovranno essere desunti dai modelli UNICO, 730, CUD ecc. per redditi di qualsiasi natura del richiedente e degli altri componenti del nucleo familiare (vds. punto 3. "Graduatorie" della presente Guida).

**DICHIARAZIONE**

Dichiaro sotto la mia personale responsabilità che i dati trascritti nella domanda rispondano a verità e che i documenti allegati sono conformi a quelli richiesti.

Data di compilazione .....  
 Telefono militare .....  
 Telefono civile ..... Cell. ....  
 e-mail del richiedente .....  
 Firma del richiedente .....

DOMICILIO/RESIDENZA DEL RICHIEDENTE  
 CITTA' ..... Prov. ....  
 VIA ..... N. .... C.A.P. ....

**DICHIARAZIONE DEL COMANDANTE**

Attesto che la domanda è compilata correttamente in ogni sua parte e che i documenti allegati sono quelli richiesti.

Dichiaro che il richiedente è libero da qualsiasi impegno di servizio dal.....al.....  
 (periodo dei turni richiesti)

**Per le vedove/i** (a cura del locale Comando Regione Militare o, ove non sia possibile, del Comando Militare dell'Esercito più vicino).

Dichiaro che il/la richiedente/titolare del libretto di pensione n. .... è vedova/a del .....  
 e pertanto, non avendo contratto nuove nozze, rientra tra il personale in titolo.

**Per il personale in quiescenza** (a cura del locale Comando Regione Militare o, ove non sia possibile, del Comando Militare dell'Esercito più vicino).

Dichiaro che il/la richiedente, è titolare del libretto di pensione n. ....

Firma .....  
 (Comandante di Corpo, Capo di SM, Capo Servizio/Direttore)

Luogo e data .....



**NORME PER LA COMPILAZIONE**

Le caselle devono essere utilizzate dal compilatore:

- barrando diagonalmente quelle relative alle risposte che interessano, ad esempio:

**POSIZIONE DI STATO DEL RICHIEDENTE**

<input checked="" type="checkbox"/>	<input type="checkbox"/>	<input type="checkbox"/>
Militare in servizio	Militare in quiescenza (semitaria, riserva o ruolo d'onore)	Vedovo/a di militare

- trascrivendo, nelle caselle, i dati richiesti. Per i dati numerici, eventuali caselle non utilizzate, a sinistra del numero trascritto, vanno completate con uno o più zeri, ad esempio:

COGNOME DEL RICHIEDENTE																											
B	I	A	N	C	H	I																					
NOME DEL RICHIEDENTE																											
M	A	R	I	O																							
DATA DI NASCITA (in numeri arabi)																											
0	6	0	2	1	9	4	5																				
(giorno)				(mese)				(anno)																			

Si rammenta che a mente dell'art.46 del D.P.R. n. 445 del 28 dicembre 2000, l'interessata può presentare una dichiarazione, dallo stesso sottoscritta, in sostituzione della normale certificazione (modulo in All. "G"). La dichiarazione, anche contestuale all'istanza, comprova in via definitiva gli stati, i fatti e le qualità personali in essa indicati, senza necessità di acquisire successivamente la relativa certificazione. Al riguardo, si evidenzia che l'Amministrazione, qualora sussistano fondati dubbi, è tenuta ad effettuare, a campione o in modo mirato, idonei controlli sulla veridicità delle dichiarazioni sostitutive.

**DOMANDA DI AMMISSIONE DEI FAMILIARI CONVIVENTI  
DIVERSI DAL CONIUGE E DAI FIGLI (è escluso il convivente more-uxorio)  
(DA INVIARE UNITAMENTE ALLA DICHIARAZIONE SOSTITUTIVA DI CERTIFICAZIONE)**

Oggetto: Domanda di ammissione dei familiari conviventi, diversi da coniuge e figli, ai soggiorni nazionali.

CODICE FISCALE DEL TITOLARE:

Il sottoscritto (*grado o qualifica, cognome e nome*) .....

*in servizio presso* .....

Codice ENTE:

*chiede l'ammissione al Soggiorno, per il turno già accordatogli insieme al proprio nucleo familiare con domanda a parte, anche per i sottanotati altri familiari conviventi:*

N. ord.	Cognome e Nome	Anno di nascita	Grado di parentela	a carico amministrativo	
				SI	NO

*Mediante la seguente sistemazione:*

Sistemazione Alloggiativa richiesta		1^ SCELTA	2^ SCELTA	3^ SCELTA	
		n. letti	n. letti	Stessa sistemazione del titolare	
1^	Stanza <input type="checkbox"/> Mini alloggio <input type="checkbox"/> Bungalow <input type="checkbox"/>	<input style="width: 50px; height: 40px;" type="text"/>	<input style="width: 50px; height: 40px;" type="text"/>	<input style="width: 50px; height: 40px;" type="text"/> SI <input style="width: 50px; height: 40px;" type="text"/> NO	
2^	Stanza <input type="checkbox"/> Mini alloggio <input type="checkbox"/> Bungalow <input type="checkbox"/>	<input style="width: 50px; height: 40px;" type="text"/>	<input style="width: 50px; height: 40px;" type="text"/>		

*Dichiara sotto la propria personale responsabilità che i dati trascritti nella presente domanda rispondano a verità. Al riguardo, allego il certificato di residenza o la dichiarazione sostitutiva di certificazione comprovante la convivenza dei citati familiari con la propria famiglia.*

*Numeri di telefono: militare ..... civile (prefisso/numera) .....*

*Cell. .... e-mail: .....*

*Domicilio e residenza del richiedente .....*

.....

*Luogo e data di compilazione*  
.....

*Firma del richiedente*  
.....

## DOMANDA DI RECUPERO

Oggetto: Basi logistiche nazionali. Richiesta di ammissione in sostituzione di eventuali rinunciari.

CODICE FISCALE DEL TITOLARE:

Grada ..... Cognome ..... Name..... Forza Armata.....

In servizio

In quiescenza

Vedava/a

Codice Ente di servizio o dell'Ente dell'Esercito più vicino

Ente .....

Tenuto conto delle disposizioni della presente direttiva, il sottoscritto chiede di poter essere ammesso al Soggiorno nella prima utile delle sottototate preferenze:

N. ordine	LOCALITA'	CODICE LOCALITA'	TURNO O PERIODO	SISTEMAZIONE
1				<b>Ordine di priorità*</b>
2				Priorità 1 <input type="checkbox"/>
3				Priorità 2 <input type="checkbox"/>
4				Priorità 3 <input type="checkbox"/>

\*Specificare nelle caselle il tipo di sistemazione preferita in ordine di priorità:

**S** = Stonzo

**MA** = Mini Alloggio

**B** = Bungalow

Al riguardo, si preciso che i partecipanti sono:

Titolare (si/no):  Coniuge(si/no):  n. .... figlio/i (età del/i figlio/i .....

122

Si allego la dichiarazione sostitutiva di certificazione comprovante lo convivenza, il reddito e lo situazione alloggiativo.

Cell. .... Tel. .... Fax. ....

e-mail .....

Firma del richiedente

....., li .....

.....

## DOMANDA AMMISSIONE CAMPEGGI

**Stato Maggiore dell'Esercito**  
**Ufficio Affari Generali**  
Via XX settembre 123/a - 00187 Roma

**Oggetto:** Domando di ammissione al campeggio di \_\_\_\_\_

1. Grada, Cognome e Name del richiedente:

\_\_\_\_\_

2. Cadice Fiscale:

--	--	--	--	--	--	--	--	--	--	--	--	--	--	--	--	--	--	--	--

3. Corpo o Ente di appartenenza

\_\_\_\_\_

Sede

\_\_\_\_\_

4. Periodo richiesto: dal \_\_\_\_\_ al \_\_\_\_\_

5. Indicare se trattasi di tenda, carrello tenda, roulotte a caravan (per roulotte e caravan indicare targa e dimensioni)

\_\_\_\_\_

6. Dichiaro che il nucleo familiare convivente, a mente dell'art. 46 D.P.R. 28 dicembre 2000, n.445, si compone di

<i>Cognome e Nome di familiari conviventi aventi diritto</i>	<i>Grado di parentela</i>	<i>Partecipa</i> <small>(barrare la casella che interessa)</small>	
_____	(RICHIEDENTE)	<input type="checkbox"/> <i>sì</i>	<input type="checkbox"/> <i>no</i>
_____	_____	<input type="checkbox"/> <i>sì</i>	<input type="checkbox"/> <i>no</i>
_____	_____	<input type="checkbox"/> <i>sì</i>	<input type="checkbox"/> <i>no</i>
_____	_____	<input type="checkbox"/> <i>sì</i>	<input type="checkbox"/> <i>no</i>
_____	_____	<input type="checkbox"/> <i>sì</i>	<input type="checkbox"/> <i>no</i>
_____	_____	<input type="checkbox"/> <i>sì</i>	<input type="checkbox"/> <i>no</i>
_____	_____	<input type="checkbox"/> <i>sì</i>	<input type="checkbox"/> <i>no</i>

7. Residenza del richiedente .....

8. Tel.civ. ..... Tel. mil ..... Cell. ..... email .....

9. In merito allega la dichiarazione sostitutiva di certificazione a lo stata di famiglia comprovante che i suddetti familiari sana conviventi.

10. Dichiaro di non aver presentata domanda ad altri Sagglorni della Forza Armata e di essere già stata ammesso in un campeggio dell'Esercito negli anni^1 ...../...../...../.....

..... li .....

Firma del richiedente

Visto

(Cdo Ente a Reparta di appartenenza)^2

\_\_\_\_\_

**NOTE:** <sup>1</sup> indicare eventuali utenze ottenute negli ultimi quattro anni;

<sup>2</sup> per il personale in quiescenza o per le vedove/i il visto dovrà essere apposto dal Comando Regione Militare /Comando Militare Autonoma della Sardegna di appartenenza o, se non praticabile, dal Comando Militare dell'Esercito più vicino.

**DOMANDA PER L'AMMISSIONE DI OSPITI ESTERNI<sup>1</sup>****(da intendersi solo come fruitori dei servizi della Base logistica con esclusione del pernottamento)****Stato Maggiore dell'Esercito****Ufficio Affari Generali**

Via XX settembre 123/a

00187 Roma

**Oggetto: Richiesta di ammissione alla Base logistica marina/mantana quale "ospite esterno".**Posizione del richiedente:  Militare in servizio  Militare in quiescenza, ausiliario, riserva o Ruolo d'Onore  Vedovo/o di militare **Dati del richiedente:****Codice Fiscale:** **Grado/Qualifica** \_\_\_\_\_**Cognome** \_\_\_\_\_ **Name** \_\_\_\_\_**Residenza via** \_\_\_\_\_ **N.** \_\_\_\_\_**Città** \_\_\_\_\_ **C.A.P.** \_\_\_\_\_**Ente di appartenenza** \_\_\_\_\_ **Città** \_\_\_\_\_**Via** \_\_\_\_\_ **N.** \_\_\_\_\_ **C.A.P.** \_\_\_\_\_**Telefono militare** \_\_\_\_\_ **civile** \_\_\_\_\_ **Cell.** \_\_\_\_\_ **e-mail** \_\_\_\_\_**BASE LOGISTICA RICHIESTA<sup>2</sup>:** \_\_\_\_\_ (pagamento anticipato)**Mensa e spiaggia** dal \_\_\_\_\_ al \_\_\_\_\_**Solo spiaggia** dal \_\_\_\_\_ al \_\_\_\_\_**Sala mensa** dal \_\_\_\_\_ al \_\_\_\_\_**Dichiaro che il nucleo familiare convivente, a mente dell'art. 46 D.P.R. 28 dicembre 2000, n.445, si compone di**

Cognome e Name	Grado di parentela	Partecipa (borrare la casella che Interesse)	
_____	(RICHIEDENTE)	<input type="checkbox"/> si	<input type="checkbox"/> no
_____	_____	<input type="checkbox"/> si	<input type="checkbox"/> no
_____	_____	<input type="checkbox"/> si	<input type="checkbox"/> no
_____	_____	<input type="checkbox"/> si	<input type="checkbox"/> no
_____	_____	<input type="checkbox"/> si	<input type="checkbox"/> no
_____	_____	<input type="checkbox"/> si	<input type="checkbox"/> no

**Luogo e data.....firma.....**

Visto

Cdo Ente o Reparto di appartenenza<sup>3</sup>

Le dichiarazioni mendaci, la falsità negli atti e l'uso di atti falsi sono puniti ai sensi del codice penale e delle leggi speciali in materia. Inoltre, il dichiarante decade dai benefici eventualmente conseguiti sulla base di dichiarazioni non veritiere (art. 75 e 76 del testo unico). Equivale ad uso di un atto falso l'esibizione di un atto contenente dati non più rispondenti al vero.

**NOTE:** <sup>1</sup> Il presente modulo dovrà essere inoltrato allo Stato Maggiore dell'Esercito almeno 15 giorni prima dell'inizio della richiesta di ammissione ai servizi del Soggiorno;<sup>2</sup> Per i turni vedasi le pagine dedicate ad ogni Soggiorno;<sup>3</sup> Per il personale in quiescenza o per le vedove/i il visto dovrà essere apposto dal Comando Regione Militare /Comando Militare della Sardegna di appartenenza o, se non praticabile, dal Comando Militare più vicino.

**MODELLO DI MESSAGGIO  
PER NOTIFICARE LA RINUNCIA AI TURNI**



**MODULO PER MESSAGGIO** NUMERO \_\_\_\_\_

SPAZIO RISERVATO PER L'USO DEL CENTROSTAZ. DI TELECOM. \_\_\_\_\_

QUALIFICA PER COMP O - Immediato	QUALIFICA PER CONOSC P - Priorità    DIFFERITO	GRUPPO DATA-ORARIO 01 LUG 2009 09.19	ISTRUZIONI PER IL MESSAGGIO <b>E-MESSAGE</b>
<b>DA</b> (FM)			PRÉFISSO  <b>GR</b>
<b>A</b> (TO) RIFE/STATESERCITO AG ROMA			CLASSIFICA DI SEGRETEZZA <b>UNCLAS</b>
<b>PERCO</b> (INFO) RIFER/BASELOG			NUMERO DI PROTOCOLLO DEL MITTENTE  S.I.C. WAO

OGGETTO: BASELOG....  
 COMUNICASI CHE .. (GRADO COGNOME ET NOME).. AMMESSO AT ..(N.).. TURNO BASELOG  
 OGGETTO ..(N. ET TIPOLOGIA ALLOGGIO ASSEGNATO).. AT ..(N. LETTI).. CON SERVIZI  
 ANNESSI, RINUNCIA AT BENEFICIO PER ..(INDICARE MOTIVO)..  
 RISERVASI INVIO (O ALLEGASI) DOCUMENTAZIONE GIUSTIFICATIVA (SOLO PER MOTIVI  
 FAMILIARI).  
 POC ..  
 FIRMATO COMANDANTE ..

PAGINA 01 DI 01 PAGINE	MESSAGGIO DI RIFERIMENTO	NOME DEL COMPILATORE	UFFICIO	N. TELEF.							
CLASSIFICATO <input type="checkbox"/> SI <input type="checkbox"/> NO											
PER L'USO DELL'OPERATORE	<b>R</b>	DATA	ORA	SISTEMA	OPERAT	<b>T</b>	DATA	ORA	SISTEMA	OPERAT	FIRMA DELL'UFFICIALE CHE AUTORIZZA LA TRASM.

## DICIARAZIONE SOSTITUTIVA DI CERTIFICAZIONE

(Art. 46 D.P.R. 28 dicembre 2000, n. 445)

Il/la sottoscritt\_ .....

nat\_ ..a ..... (.....) il .....

residente a .....(.....) in via .....n. ....

consapevole delle sanzioni penali, nel caso di dichiarazioni non veritiere e falsità negli atti, richiamate dall'art. 76 del D.P.R. 445 del 28/12/2000, dichiara che:

1. la famiglia convivente si compone di:

Cognome e Nome	Luogo e data di nascita	Rapporto di parentela	Codice Fiscale

2. Tutti i suindicati componenti del nucleo familiare sono o proprio corico, (od eccezione di .....

3. Il reddito annuale derivante da lavoro subordinato, da pensione, da libera attività professionale e/o commerciale (competenze larde da cui sono detratte soltanto le ritenute assistenziali e previdenziali), da beni patrimoniali o da assegni percepiti a varia titolo ammonta a € .....  
(.....) così suddiviso<sup>1</sup>:

- dichiarante (stipendio/pensione)	€..... (.....)
- coniuge (stipendio/pensione)	€..... (.....)
- figlio/o e/o figli	€..... (.....)
- altri redditi <sup>2</sup>	€..... (.....)
<b>TOTALE</b>	<b>€..... (.....)</b>

4. Il dichiarante e i componenti del proprio nucleo familiare posseggano/non posseggano<sup>3</sup> oltre all'alloggio ove risiedono - altri immobili di proprietà e che il nucleo familiare usufruisce di alloggio di servizio in titolo/sine titolo<sup>3</sup>

Luogo e data ..... il dichiarante .....

Le dichiarazioni mendaci, la falsità negli atti e l'uso di atti falsi sono puniti ai sensi del codice penale e delle leggi speciali in materia. Inoltre, il dichiarante decade dai benefici eventualmente conseguiti sulla base di dichiarazioni non veritiere (art. 75 e 76 del testo unico). Equivale ad uso di un atto falso l'esibizione di un atto contenente dati non più rispondenti al vero.

**NOTE:** <sup>1</sup> Indicare l'importo in cifre e in lettere;<sup>2</sup> Assegni percepiti a varia titolo, altri redditi, rendite varie, etc. (per il reddito derivante dal possesso di immobili, omettere quello relativo alla casa di "prima abitazione");<sup>3</sup> Barrare la voce che non interessa o, se non si usufruisce di alloggio di servizio, tutta la relativa frase.







## COLLABORAZIONE DEGLI UTENTI

Nell'intento di rendere l'attuale "Guida ai Soggiorni Militari" più completa e rispondente alle esigenze del personale dipendente, ogni singolo utente potrà utilizzare il presente modulo per segnalare eventuali suggerimenti/proposte allo scopo di contribuire alla produzione di uno strumento "aperto a tutti e per il bene di tutti".

OGGETTO: Prossima edizione "Guida ai Soggiorni Militari".

A Stato Maggiore dell'Esercito  
Ufficio Affari Generali  
Via XX settembre 123/a

00187 ROMA

In relazione ai contenuti della "Guida ai Soggiorni Militari", edizione 2011, qualora possibile, propongo che siano apportate le seguenti aggiunte/varianti:

.....  
.....  
.....  
.....

Cognome e nome .....

Via ..... n. ....

CAP ..... Città ..... (Prov.)

Allo stesso modo, per qualsiasi comunicazione, potrà essere utilizzata la seguente e-mail:  
[basilog@smerag.esercito.difesa.it](mailto:basilog@smerag.esercito.difesa.it)

**Lo Stato Maggiore dell'Esercito, nell'impossibilità di farlo individualmente, ringrazia sin d'ora i signori utenti che forniranno collaborazione per migliorare i servizi forniti tramite gli Organismi di Protezione Sociale.**

*Grazie*



**Chi teme ogni nube non parte mai.**

(detto riportato in P. Morand, Viaggiare)

